

2023  
MAY 5

# 北檜山区行事予定表

せたな町

日	月	火	水	木	金	土
	1 友引	2 先負 ●婦人科診療 受付/14:00~15:30 (せたな町立国保病院)	3 仏滅 憲法記念日 ●【休日当番医】 せたな町立国保病院 ☎84-5321 10:00~12:00、13:00~15:00	4 大安 みどりの日 ●【休日当番医】 今金町国保病院 ☎82-0221 10:00~12:00、13:00~15:00	5 赤口 こどもの日 ●【休日当番医】 せたな町立国保病院 ☎84-5321 10:00~12:00、13:00~15:00	6 先勝
7 友引 ●【日曜当番医】 今金町国保病院 ☎82-0221 10:00~12:00、13:00~15:00	8 先負	9 仏滅 ●移動町長室 9:00~(瀬棚支所) ●耳鼻科巡回診療(予約制) 受付/13:00~(健康センター)	10 大安 ●丹羽健康相談 10:00~12:00(水仙パレス) ●法律・登記相談・行政相談 【無料・予約制】 函館司法書士会 ☎84-5111 役場総務課 10:00~12:00(ふれあいプラザ)	11 赤口 ●3~4月児健診 受付/13:20~(健康センター) ●1歳6か月児・3歳児・ 5歳児健診 受付/13:20~(健康センター) ●ジョン神塚ピアノコンサート 会場18:30 開演19:00(ふれあいプラザ)	12 先勝 ●法律相談【無料・予約制】 函館弁護士会 ☎0138-41-0232(函館弁護士会) 13:00~16:00(ふれあいプラザ)	13 友引
14 先負 ●【日曜当番医】 道南ロイヤル病院 ☎84-5011 10:00~12:00、13:00~15:00	15 仏滅 ●小児等予防接種 (BCG・MR・水痘・日本脳炎) 受付/15:15~15:45(瀬棚診療所)	16 大安 ●婦人科診療 受付/14:00~15:30 (せたな町立国保病院)	17 赤口 ●若松健康相談 9:30~11:30(イエローパレス)	18 先勝 ●皮膚科巡回診療(予約制) 受付/13:00~(健康センター)	19 友引 ●乳幼児健康相談・ 発達支援教室「あい」 受付/13:00~15:30 (健康センター) ●高齢者大学入学式 10:00~(ふれあいプラザ)	20 仏滅 ●ふれあい市場直売会 14:00~(ふれあい市場)
21 大安 ●【日曜当番医】 せたな町立国保病院 ☎84-5321 10:00~12:00、13:00~15:00	22 赤口 ●小児等予防接種(四混・ ヒブ・ロタ・HPV・小児肺炎 球菌・B型肝炎) 受付/15:15~16:15(瀬棚診療所)	23 先勝	24 友引 ●豊岡健康相談 10:00~12:00(温泉ホテル)	25 先負	26 仏滅	27 大安 ●ふれあい市場直売会 14:00~(ふれあい市場)
28 赤口 ●【日曜当番医】 今金町国保病院 ☎82-0221 10:00~12:00、13:00~15:00	29 先勝	30 友引	31 先負 ●健診結果説明会 受付/9:30~18:30	<b>令和5年</b> <b>春の全国交通安全運動</b> <b>5月11日(木)~5月20日(土)</b>		

# せたな町立国保病院（5月）一般外来担当医

※都合により変更となる場合があります。予めご了承ください。

外来受付時間 ■午前8時30分～午前11時 ■午後1時～午後3時30分

			1 月	2 火	3 水	4 木	5 金
午前	予約外		大島 昌輝	大島 昌輝	休日当番医	休日当番医	休日当番医
	予約		森	森（予約外）	せたな国保病院	今金国保病院	せたな国保病院
午後	予約外		佐藤	佐藤	10:00～12:00	10:00～12:00	10:00～12:00
	予約		森		13:00～15:00	13:00～15:00	13:00～15:00
夜間診療					☎84-5321	☎82-0221	☎84-5321
		7 日	8 月	9 火	10 水	11 木	12 金
午前	予約外	日曜当番医	高宮	大島 昌輝	森（予約外）	佐藤	佐藤
	予約	今金国保病院	森	森（予約外）	小林（出張医）	大島 昌輝	大島 昌輝
午後	予約外	10:00～12:00	森	佐藤	小林（出張医）	高宮	大島 昌輝
	予約	13:00～15:00					
夜間診療		☎82-0221				高宮	
		14 日	15 月	16 火	17 水	18 木	19 金
午前	予約外	日曜当番医	高宮	井内（出張医）	森（予約外）	佐藤	古山（出張医）
	予約	道南ロイヤル病院	森	森（予約外）	棒田（出張医）	大島 昌輝	佐藤
午後	予約外	10:00～12:00	大島 昌輝	井内（出張医）	棒田（出張医）	高宮	古山（出張医）
	予約	13:00～15:00	森	佐藤			
夜間診療		☎84-5011				佐藤	
		21 日	22 月	23 火	24 水	25 木	26 金
午前	予約外	日曜当番医	高宮	井内（出張医）	大島 幸恵	佐藤	佐藤
	予約	せたな国保病院	森	大島 幸恵	小林（出張医）	大島 昌輝	大島 昌輝
午後	予約外	10:00～12:00	佐藤	井内（出張医）	小林（出張医）	大島 幸恵	新型コロナ ワクチン接種
	予約	13:00～15:00	森			高宮	
夜間診療		☎84-5321				大島 昌輝	
		28 日	29 月	30 火	31 水	【夜間診療の受付時間】 ・毎週木曜日 ・午後4時30分～ 午後6時30分	
午前	予約外	日曜当番医	高宮	井内（出張医）	大島 幸恵		
	予約	今金国保病院	森	大島 幸恵	竹之内（出張医）		
午後	予約外	10:00～12:00	大島 昌輝	井内（出張医）	竹之内（出張医）		
	予約	13:00～15:00	森	佐藤			
夜間診療		☎82-0221					

## ■大島幸恵医師の休診について■

大島幸恵医師の診療は、5月19日（金）まで休診とさせていただきます。  
皆様には大変ご迷惑をお掛けし誠に申し訳ございませんが、何卒ご理解くださいますようお願いいたします。

## ◆ 専門外来

循環器内科【予約制】（札幌心臓血管クリニック：榎本医師） 診察時間は午前10時から

11日（木） 25日（木）

神経内科【予約制】（札幌西円山病院：中山医師）

12日（金）

眼科【予約制】（吉田眼科病院）

今月の診療はありません ※ 次回は6月23日（金） 瀬棚診療所2階

婦人科【予約制】（八雲総合病院：白銀医師） 診察時間は午後2時から

2日（火） 16日（火） ※受付時間は午後2時から午後3時30分

森医師（整形外科）の診察日【予約制】

1日（月） 8日（月） 15日（月） 22日（月） 29日（月） の午前・午後

※ 電話による外来予約受付は、平日の午後3時から午後5時までをお願いします。

※ かぜ症状のある患者様の診察は、「発熱外来」で行っております。

受付時間は、平日の午後2時から午後3時までとなっております。

ご来院前に必ず電話でご相談ください。 ☎（0137）84-5321

# 瀬棚診療所（5月） 診療担当医

※都合により変更となる場合があります。予めご了承ください。

◆受付時間 午前8時30分～午前11時、午後1時～午後4時

※ 日曜当番医及び休日当番医の診療時間 午前10時～午後3時

		1 月	2 火	3 水	4 木	5 金
午前		佐藤		休日当番医 せたな国保病院 ☎84-5321	休日当番医 今金国保病院 ☎82-0221	休日当番医 せたな国保病院 ☎84-5321
午後						
	7 日	8 月	9 火	10 水	11 木	12 金
午前	日曜当番医 今金国保病院 ☎82-0221	大島昌輝		佐藤	(臨時休診)	
午後				森		
	14 日	15 月	16 火	17 水	18 木	19 金
午前	日曜当番医 道南ロイヤル病院 ☎84-5011	佐藤		高宮	(臨時休診)	
午後				森		
	21 日	22 月	23 火	24 水	25 木	26 金
午前	日曜当番医 せたな国保病院 ☎84-5321	大島幸恵		高宮	大島幸恵	
午後				大島幸恵		
	28 日	29 月	30 火	31 水		
午前	日曜当番医 今金国保病院 ☎82-0221	大島幸恵	新型コロナ ワクチン接種	高宮		
午後				大島幸恵		

## ■大島幸恵医師の休診について■

大島幸恵医師の診療は、5月19日（金）まで休診とさせていただきます。  
皆様には大変ご迷惑をお掛けし誠に申し訳ございませんが、何卒ご理解くださいますようお願いいたします。

【患者バス】 毎週月曜日・金曜日

■瀬棚診療所発 9:40（国保病院行き） ■国保病院発 12:30（瀬棚診療所行き）

【耳鼻科巡回診療】（八雲総合病院）【予約制】※2日15時までに健康センターへご連絡ください  
9日（火）健康センター 受付 13:00～（☎84-5984 保健推進係）

【皮膚科巡回診療】予約制（八雲総合病院）※前日15時までに健康センターへご連絡ください  
18日（木）健康センター 受付 13:00～14:30（☎84-5984 保健推進係）

【眼科診療】予約制（吉田眼科病院）  
今月の診療はありません ※次回は、6月23日（金） 瀬棚診療所2階

【婦人科診療】予約制（八雲総合病院：白銀医師）受付時間 午後2時～午後3時30分  
2日（火）、16日（火） 診察時間 午後2時～ 国保病院1階の「婦人科診察室」

【森医師の診察日】予約制（整形外科）（診察場所は国保病院になります）  
1日（月）、8日（月）、15日（月）、22日（月）、29日（月）の午前・午後

瀬棚診療所 ☎（0137）87-2470



## せたな町会計年度任用職員募集公告(教育委員会)

令和5年度に教育委員会で勤務していただける会計年度任用職員を募集します。

勤務場所	職種	採用予定人員	業務内容	時給	期末手当	社会保険	雇用保険	任用期間	勤務条件
せたな町B&G 海洋センター プール	公務補 (監視員)	4名	施設管理人 (利用受付、利用者の安全監視、施設管理、清掃など)	936円～	無し	無し	無し	令和5年6月6日～ 令和5年9月14日	週5日程度 1日5～7時間程度 【平日】14:00～18:30 【土日・祝日】※学校休業中(夏休み期間)含 9:30～18:15 ※シフト制
大成町民プール	公務補 (監視員)	3名	施設管理人 (利用受付、利用者の安全監視、施設管理、清掃など)	936円～	無し	無し	無し	令和5年6月6日～ 令和5年9月14日	週5日程度 1日5～7時間程度 【平日】13:30～18:30 【土日・祝日】※学校休業中(夏休み期間)含 9:30～18:15 ※シフト制

### 1. 資格要件

- ・心身ともに健康で通勤可能な方
- ・年齢、学歴は問わないものとし、町内外で通勤可能な者とする。

### 2. 申込書類

- ・採用申込書兼履歴書(両面) 1部(最近6か月以内の写真を添付)
- ・身体障害者手帳及び精神障害者手帳等の交付を受けている方は手帳のコピーを添付

### 3. 申込資料取り寄せ先及び申込先

- ・せたな町教育委員会事務局又は瀬棚教育事務所、大成教育事務所

### 4. 申込締切日 令和5年5月12日(金)まで

### 5. 試験の方法及び試験日

- ・個別面接試験等による選考を行います。
- ・試験日は、応募者に別途通知します。

### 6. その他、詳しいことは、せたな町教育委員会事務局 (電話 0137-84-6260)へお問い合わせください。



第51回 玉川公園

# 水仙まつり

【春の地域・交通安全運動】

・せたな警察署

【郷土芸能】

・せたな和太鼓集団 海神

・二俣風神太鼓保存会

【吹奏楽コンサート】

・檜山北高等学校吹奏楽局

【歌謡ステージ】

・何ん田研二(ものまねライブ)

・彩川さくら(演歌・歌謡)

【もちまき】

【玉川神社石段駆け上がり大会】←New！！

◇ジギスカン・飲酒OK！！

(人と人との距離の確保や周囲の人の迷惑にならないようにお願いします)

◇会場各所に手指用の消毒液を設置していますので、是非ご利用下さい。



彩川さくら 演歌・歌謡  
(せたな町出身)



何ん田研二 ものまねライブ

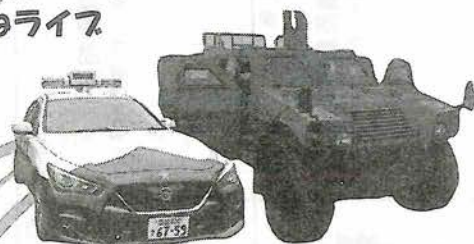

特別展示 (PRブース有り)  
せたな警察署&自衛隊の車輛展示!  
看護協会による健康相談会！！

5月14日(日) 午前11:00~

玉川公園(北檜山区丹羽)

玉川公園水仙まつり実行委員会 せたな観光協会 TEL:0137-84-6205

後援 せたな町・せたな町教育委員会 / 協賛 北檜山ライオンズクラブ

※小雨決行(悪天候時は水仙パレスにて実施します)

5月26日からせたな町でも令和5年度新型コロナワクチン接種が開始されます。

今回の接種で接種券発行のお申し込みが必要な方★がいますので、お知らせします。

裏面も必ず  
ご覧下さい

【対象・接種間隔について】

前回接種から3か月以上経過している…

○65歳以上の方

★5歳～64歳未満で基礎疾患を有する方、

その他重症化リスクが高いと医師が認める者

(基礎疾患の一覧は裏面をご覧ください)

★医療従事者及び介護施設従事者

★印の方は接種券の発行にお申し込みが必要です。

【接種券の発送について】

★5歳から64歳未満の基礎疾患を有する方は、基礎疾患の把握が難しいことから接種券発行のお申し込みが必要です。

発行希望の方は、保健福祉課内予約相談窓口(平日:8時30分～17時15分 ☎0137-84-5115)まで、お問い合わせください。

なお、65歳以上の方へは、順次接種券を発送いたします。

【接種医療機関と予約について】 **予約が必要です。**

★接種券がお手元に届きましたら予約できます。

★5歳から64歳未満の基礎疾患を有する方で、国保病院・各診療所での接種を希望する方は、接種券の発行申請時に予約は可能です。

★道南ロイヤル病院での接種を希望の方も、接種券がお手元に届いてからの予約となります。

方法	接種医療機関	接種曜日・接種時間		使用ワクチン	予約先	電話番号(0137)
個別接種	国保病院	金	13時半～16時	ファイザー(途中でモデルナに変更)	保健福祉課内 予約窓口	84-5115
	瀬棚診療所	5/30、6/13、 6/27、7/7	10時半～11時半			
	大成診療所	水	14時～15時半		受付時間	9時～15時
		金	14時～14時半			
道南ロイヤル病院	月～木	14時～14時半		道南ロイヤル病院	84-5011	
					受付曜日	月～金(平日)
					受付時間	14時～16時30分

★①住所、氏名 ②接種を希望する場所と日時をお申し出ください。

★接種当日は、後日送付される封筒一式・身分証明書(健康保険証等)・お薬手帳を持参してください。



## 【基礎疾患の一覧】

【18歳以上の方】

**\*以下の病気や状態で、通院/入院している方**

- ・慢性の呼吸器の病気
- ・慢性の腎臓病
- ・インスリンや飲薬で治療中の糖尿病又は他の病気を併発している糖尿病
- ・血液の病気(ただし、鉄欠乏性貧血を除く)
- ・免疫の機能が低下する病気(治療や緩和ケアを受けている悪性腫瘍を含む)
- ・ステロイドなど、免疫の機能を低下させる治療を受けている
- ・免疫の異常に伴う神経疾患や神経筋疾患
- ・神経疾患や神経筋疾患が原因で身体の機能が衰えた状態(呼吸障害等)
- ・染色体異常
- ・睡眠時無呼吸症候群
- 重症心身障がい(重度の肢体不自由と重度の知的障がいとが重複した状態)
- 重い精神疾患(精神疾患の治療のため入院中、精神障がい者保健福祉手帳を所持、又は自立支援医療(精神通院医療)で「重度かつ継続」に該当)や知的障がい(療育手帳を所持)

**\*基準(BMI 30以上)を満たす肥満の方**

$BMI = \text{体重(kg)} \div (\text{身長(m)} \times \text{身長(m)})$  目安:身長170cmなら87kg

【17歳以下の方】

**\*以下の病気や状態で、通院/入院している方**

- ・慢性呼吸器疾患
- ・慢性心疾患
- ・慢性腎疾患
- ・血液疾患
- ・神経疾患、神経筋疾患
- ・糖尿病、代謝疾患
- ・関節リウマチ、膠原病
- ・悪性腫瘍
- ・消化器疾患、肝疾患等
- ・内分泌疾患
- ・先天性免疫不全症候群、HIV感染症、その他の疾患や治療に伴う免疫抑制状態
- ・その他の小児領域の疾患(高度肥満、早産児、医療的ケア児、摂食障害、施設入所や長期入院の児)

## 【よくある質問】

Q: 64歳以下で元気な方は接種できないの？

A: 今回の接種対象以外の方は、秋接種開始予定で接種ができます。

詳細は未定ですので、決まりしだいお知らせします。

Q: 新型コロナワクチン接種は無料できますか？

A: 令和5年度は無料で接種できます。

Q: 4歳以下の新型コロナワクチン接種はできますか？

A: 4歳以下の方や5歳～11歳のオミクロン株対応ワクチン接種希望の方は通年で接種可能です。

ご不明な点は、**保健福祉課内予約窓口(0137) 84-5115**までご連絡ください。

令和5年5月8日(予定)から

新型コロナウイルス感染症は

5類感染症に移行します

※国においては4月下旬に位置づけ変更の最終確認を行うこととしております

## 移行後の基本的感染対策は

個人や事業者の判断が基本となります

判断にあたっては次の点を参考にしてください

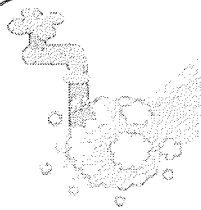

・手洗い等の手指衛生や換気は、基本的な感染対策として、引き続き有効

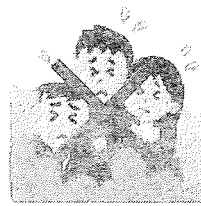

・流行期において高齢者等重症化リスクの高い方は、換気の悪い場所や混雑した場所を避けること等が有効

※マスク着用の考え方はこれまでと同様となります

〈症状があるとき〉

発熱等の症状がある場合はかかりつけ医または健康相談センターに相談してください

※札幌市、函館市、旭川市、小樽市にお住まいの方は、各市のホームページをご覧ください

健康相談センター

0120-501-507 (24時間)



新型コロナウイルス感染症に関する情報等については、以下のホームページからご覧になれます

●厚生労働省ホームページ



●北海道庁ホームページ





# 5類感染症への移行に伴うポイント

## 症状があるとき・感染したときは

かかりつけ医または健康相談センターに相談してください

5月7日までは

発熱等の  
症状が  
あるときは

健康相談センター

陽性者登録センター  
(無料キット申込)

5月8日(予定)からは

継続  
(0120-501-507(24時間))

終了

療養中の相談先が変わります

体調悪化時  
の相談先は

陽性者健康  
サポートセンター

参考 療養期間 7日間  
※症状軽快後24時間経過

健康相談センター  
(相談窓口を一元化)

参考 療養期間 5日間(推奨)  
※症状軽快後24時間経過

検査や医療費は自己負担が生じます

検査  
医療費は

無料  
※初診料除く

自己負担あり

## 基本的な感染対策は

個人や事業者の判断が基本となります

- 手洗い等の手指衛生
- 十分な換気
- 三密回避
- 人との距離確保

- ・引き続き、手洗い等の手指衛生や換気は感染対策に有効
- ・流行期において高齢者等は混雑した場所を避けること等が有効

事業者

- ・入場時の検温
- ・入口での消毒液の設置
- ・アクリル板などパーティションの設置

- ・効果等を踏まえ事業者が判断

これまで実施してきた次の取組は終了します

- 自宅療養セット送付
- パルスオキシメーター貸出
- 宿泊療養施設
- 無料検査事業

# そんなあなたの 学び応援します

## いつでも！どこでも！ 学びたい編

町で行われてる講座や教室の他に、やってみたいことはありませんか？皆さんの講座を充実させ学習効果を高めます！

※3名以上のグループでのお申込みになります。

## 自分の趣味や特技を活かしたい！ 広げたい編

自分の趣味や特技を活かし、町民の皆さんに広げ、活動の広がりを進め、住民の輪を広げていきましょう。

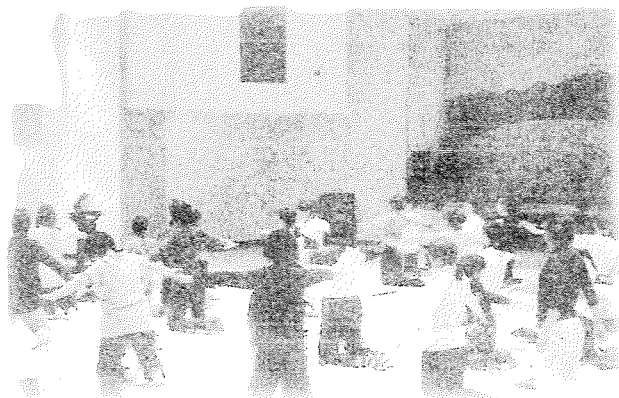

### ◆教育委員会の支援◆

- ・講師の選出(希望に応じて)
- ・1プログラム2時間4,000円(講師謝礼)
- ・〈過去の学びの一例〉
- ・タイルクラフト教室・篆刻講座
- ・押し花教室・生活相談・料理教室
- ・健康づくり教室・勾玉づくり講座
- ・ヨガストレッチ・ハンドベル体験など！

【お問合せ】

せたな町教育委員会事務局 社会教育係  
TEL : 0137-84-6260/Fax : 0137-84-6694

※計画書は裏面になります！



# 学び合いネットワーク実施計画書

◆実施団体名（グループ名）：

◆実施責任者：住 所  
氏 名  
電話番号

◆事業名称：

◆学習内容：

◆参加定数：

◆実施期日：令和 年 月 日（ ） 時 分 ～ 時 分

◆実施会場：

◆学習形態：\* 地域・団体・グループ内で実施  
\* 参加者の募集周知

◆参加経費： 有 （ 円）  
無

◆その他：

◇希望される場合、上記内容を記入し、教育委員会へ提出します。

（3名以上の実施者が必要となりますのでご注意ください）

◇計画書は実施期日の1ヵ月前から受け付けます。

実施前に教育委員会へご相談ください。

◇講師謝礼（上限4,000円）以外に発生する教材費等は自己負担となります。

◇講師の選出が困難などの理由により、実施できない場合がありますのでご了承ください。

# 回 覧

## 狂犬病予防注射の実施について

犬の飼い主は、飼い犬に生涯一度の登録と、毎年4～6月の間に、狂犬病予防注射を受けさせる義務があります。

つきましては、裏面日程表により集合注射を実施しますのでお知らせします。なお、日程があわない場合は、動物病院にて受けさせていただきます。

### 記

- ◆接種が必要な犬 生後 3か月以上の飼い犬
- ◆日時及び場所 5月17日(水)～19日(金)  
※詳細は、裏面日程表のとおりです。
- ◆手 数 料 登録済みのとき(注射のみ) 3,240円  
未登録のとき(登録と注射) 6,240円

【登録料及び注射料金は、なるべく 釣り銭の無いよう ご協力願います。】

◇飼い主が生活保護世帯の場合、注射済票交付手数料(550円)と登録料金(3,000円)が無料になりますので、保護世帯である事を証明できる書類を当日会場に持参して下さい。ただし、注射技術手数料(2,690円)は有料となります。

### ◆留 意 事 項

◇飼い犬は、生涯に一度登録を行い(狂犬病予防法第4条)、年に1回の狂犬病予防注射を受けること(狂犬病予防法第5条)が法律で義務付けられています。(違反すると罰則規定がございます。)

◇集合注射会場には、咬傷事故防止のため、必ず犬をしっかり抑えられる人が連れてきてください。犬を抑えることができないと、注射を受けられない場合があります。また、互いに距離を取り合いウィルス感染に気をつけてください。

◇犬の所在地や所有者が変更したとき及び犬が死亡したときは、町民児童課環境衛生係に届け出て下さい。

担当：町民児童課環境衛生係  
Tel 84-5113・内線(1136)



## 狂犬病予防注射 日程表

月 日	時 間	場 所	時 間	場 所
5 月 17 日 (水)	9:30 ~ 9:50	太櫓郵便局前	13:05 ~ 13:10	坂上鉄夫宅前
	9:55 ~ 10:00	生洲生活改善センター前	13:15 ~ 13:20	近藤武彦宅前
	10:30 ~ 10:35	東雲邦磨宅前	13:25 ~ 13:30	山口勝宅前
	10:40 ~ 10:45	加藤幸男宅前	13:35 ~ 13:45	金子孝雄宅前
	10:50 ~ 11:00	新函館農協若松支店倉庫前	13:50 ~ 14:00	旧二俣小学校
	11:05 ~ 11:10	日置達雄宅前	14:05 ~ 14:10	赤堀健一宅前
	11:20 ~ 11:30	多田鷹彦宅前	14:15 ~ 14:20	水野宏治宅前
			14:25 ~ 14:40	富里神社横
			※ 前年と時間や場所が変更となっておりますので、ご注意ください。	
5 月 18 日 (木)	9:05 ~ 9:10	水野武敏宅前	13:05 ~ 13:15	西丹羽会館前
	9:15 ~ 9:20	浮島公園駐車場	13:20 ~ 13:25	下中会館前
	9:25 ~ 9:30	愛知集落センター前	13:30 ~ 13:40	丹羽活性化センター前
	9:40 ~ 9:45	工藤豊宅前	13:45 ~ 14:00	旧ファミリーショップ光さん前
	9:50 ~ 10:00	兜野会館前	14:10 ~ 14:15	元目名会館前
	10:10 ~ 10:15	鍋坂会館前	14:20 ~ 14:30	照井春夫宅前
	10:20 ~ 10:25	植村牧場入口	14:35 ~ 14:45	惣蔵幸男宅前
	10:35 ~ 10:40	東間友美宅前	14:55 ~ 15:00	井上正敏宅前
	10:45 ~ 10:55	赤石農園前	15:35 ~ 15:45	旧小倉山小学校前
	11:00 ~ 11:05	高橋畜産前	※ 前年と時間や場所が変更となっておりますので、ご注意ください。	
	11:10 ~ 11:15	平川恵美宅前		
11:20 ~ 11:25	小野直輝宅前			
5 月 19 日 (金)	9:05 ~ 9:20	豊岡上団地公園	13:05 ~ 13:30	北檜山会館前
	9:25 ~ 9:40	町民体育館前	13:35 ~ 13:40	商工団地公園前
	9:45 ~ 9:50	道南農業共済前	13:45 ~ 14:15	運動公園入口
	9:55 ~ 10:00	井上建設前	14:20 ~ 15:00	役場除雪センター横
	10:05 ~ 10:10	新矢板金前	※ 前年と時間や場所が変更となっておりますので、ご注意ください。	
	10:10 ~ 10:15	松本建設前		
	10:20 ~ 10:30	ふれあいプラザ裏		
10:35 ~ 11:00	農協整備工場前			

※ 時間は、多少前後する場合がありますので、ご了承願います。

# せたな町民プール

## 5月1日(月) オープン!

### ○開設期間○

令和5年 5月1日(月) から 10月9日(月・祝)まで

※プール内清掃作業及び機械メンテナンスのため毎週月曜日を定休日とさせていただきます。(5/1については開設いたします。)   
 なお、月曜日が祝日の場合、翌日が定休日となります。

### ○開設時間○

【幼児・小学生・中学生】 午前10時から午後5時00分まで  
【高校生・一般】 午前10時から午後8時00分まで

◎休憩時間 午前12時から午後1時まで  
午後 5時から午後6時まで

※この時間帯は一般利用できません。

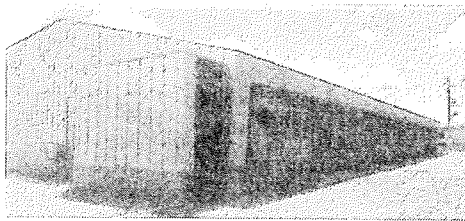

### ◆お願い◆

- ・小学校2年生までは保護者の同伴が必要となります。
- ・館内での新型コロナウイルス感染症対策にご協力をお願いいたします。

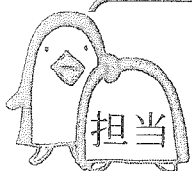

せたな町教育委員会 社会体育係 (中飯・尾野)

電話 84-6260 内線 1266



# 社会教育施設を

回  
覧

# 町民ギャラリーとして開放します！

○趣 旨：モノ作りをしている方の作品発表の機会の充実、  
社会教育施設の利用促進を目的に、製作物の展示  
を行いたい方及び団体を募集します。

○展示期間：1～2週間

○開放施設：大成図書館、情報センター、生涯学習センター

○問合せ先：大成図書館 TEL：01398-4-6161

情報センター TEL：0137-84-5342

生涯学習センター TEL：0137-87-3901

○申込方法：電話で申込をお願いいたします。

せたな町教育委員会事務局

担当：尾野・工藤

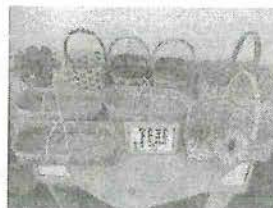

～旬の魚を食べよう～

# ひやまお魚ウィーク

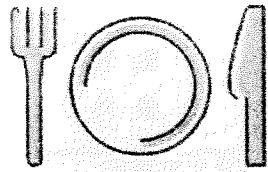
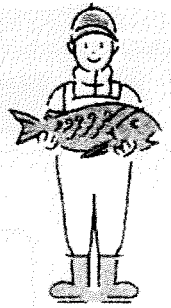

ひやまの獲れたて水産物を使った料理を  
**期間限定で提供!!**

スタンプを集めて**豪華景品**をゲット!

この  
のぼりが  
目印!

ひやま

お魚ウィーク



## ひやまお魚ウィーク

～開催期間～

2023.4.24①～4.30② ホタテ&サクラマス

2023.5.25③～5.31④ トラウトサーモン

2023.6.24⑤～6.30⑥ ウニ&アワビ

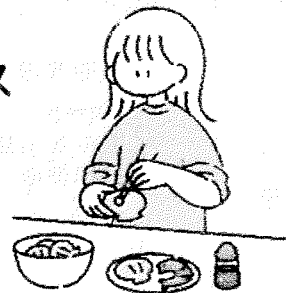

～場所～

檜山地域飲食店 (江差町、上ノ国町、乙部町、せたな町、奥尻町、八雲町熊石地区)

## スタンプラリー

● お魚ウィーク対象のメニューを食べて、スタンプを集めよう。

## ～参加方法～

- ① 右下のQRコードもしくは右ののぼりを目印に参加店舗を探す。
- ② 参加店舗で応募用紙をもらい、対象のメニューを食べて、スタンプを集める。
- ③ 2～5個スタンプが集まったら、対象の飲食店もしくは檜山振興局水産課まで直接もしくは郵送(切手は応募者負担)で提出してください。
- ④ 応募完了 ※抽選結果は、景品の発送をもって返させていただきます。

● 抽選で合計66名様に、**ひやまの水産加工品**をプレゼント!!

スタンプ2個  
Dランク  
1,000円相当  
30名

スタンプ3個  
Cランク  
2,000円相当  
18名

スタンプ4個  
Bランク  
4,000円相当  
12名

スタンプ5個  
Aランク  
8,000円相当  
6名

※抽選にはずれてもワンランク下の景品で再抽選!

Aランクの場合、**最大4回の抽選チャンス!!**

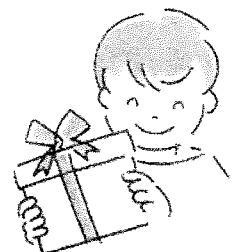

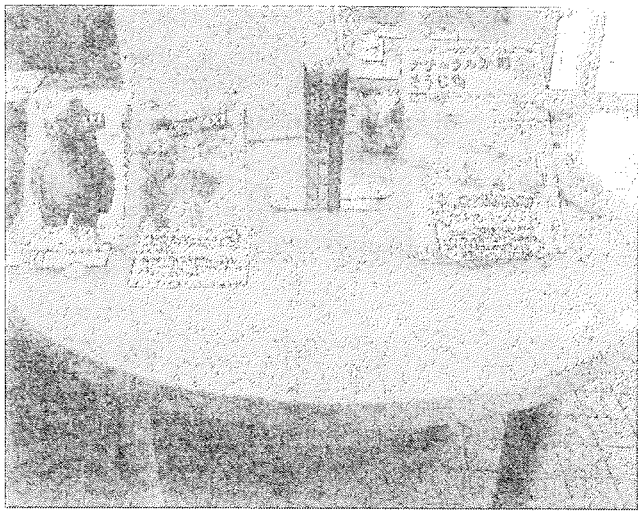

## 情報センター職員の オススメコーナー

◎情報センター貸出場所の右側に  
情報センター職員がおすすめる本を  
紹介しています。  
定期的に更新されていきますので、  
ぜひ、読んでみてください。



## △▽△今月の新着図書△▽△

### 〈一般書〉

新・教場	長岡 弘樹
街とその不確かな壁	村上 春樹
婚活食堂 1巻 2巻	山口 恵以子
人生が変わる 紙片付け	石阪 京子

### 〈児童書〉

かつてもまけてもいいんだよ	オーレリー・シアン・ショウ・シーヌ
すしん	たなか ひかる
ぱんつさん	たなか ひかる
らくごえほん てんしき	川端 誠

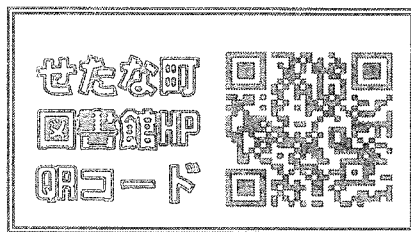
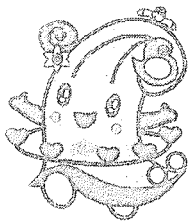

### おはなしひろば

5/27 予定

場所：情報センター2階

時間：午後2時から

### おしらせ

◎5月3日（水）～5月7日（日）の期間、古本市を開催致します。  
古くなってしまった本など様々な本との出会いがあるかもしれません。  
また、4月23日～5月12日の期間は子ども読書週間も開催されております。

情報センター：(北檜山区北檜山266番地) TEL:0137-84-5342

◆開館時間： 10:00～19:00 小学生午後5時 中学生午後6時

◆休館日(5月)： 1日(月) 8日(月) 15日(月) 22日(月) 29日(月)







# 他館新着図書情報



## ○大成図書館○

・大成区都386番地  
 ・TEL: 01398-4-6161  
 ・開館時間: 10:00~17:00  
 (12時~13時まで閉館)

### ○●○一般書○●○

### ○●○児童書○●○

からだの美	小川洋子	ゆびさんぽ	まつざきしおり
スカーレット・レター	五十嵐貴久	かぜがつよいひ	星田 弥子
行きつ戻りつ死ぬまで思案中	垣谷美雨	こんにちはあした	内田 晴太郎
オール・ノット	柚木麻子	へそまがりの魔女	安楽 みさえ
マリア東奔西走	林 真理子	聞いて聞いて!音と耳のはなし	高津 修
好きになってしまいました	三浦 しをん	えほん般若心経	前田 まゆみ
僕 きやん	松下 隆一	忍者(はっけんずかんフラス)	山田 雄司

## ☆生涯学習センター☆

・瀬棚区本町651  
 ・TEL: 0137-87-3901  
 ・開館時間: 10:00~17:00

### ☆☆☆一般書☆☆☆

### ☆☆☆児童書☆☆☆

連環のフルー	小石川 将介	いろいろなところに いろいろなさかな	フリッター・チケットラップ
キツネ狩り	寺蔭 曜	すいぞくかんのおいしゃさん	大塚 義加
白ゆき紅ばら	寺地はるな	マシカクショートショート	黒 史郎他
走馬灯交差点	西澤 保彦	めんどくさい図鑑	田邊 忠彦
成瀬は天下を取りに行く	宮島 未奈	銀行屋と小間使い猫	廣嶋 玲子
砂の宮殿	久坂部 羊	ぜったいにおしちゃダメ? ラリーとお化け	ビル・コッター
山怪 朱	田中 康弘	楽しい学校生活をつくる	宮川 八岐

生涯学習センター、大成図書館の本を情報センターに取り寄せることが可能です。  
 お気軽に職員にお尋ねください。



# 5月 認定こども園きたひやま 子育て支援室 おひさま便り

TEL 84 - 5855

2023年4月27日

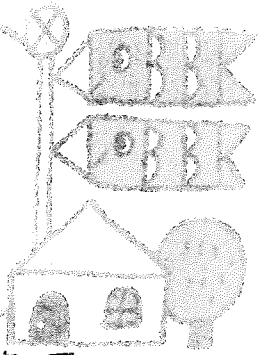

新年度がスタートして一ヶ月弱です♪支援室の雰囲気も和やかで、とても賑やかになってきました。今月も楽しんで過ごしていきたいと思います。

『子育て支援室はお母さんが安心して子育てができるように、そしてお子様が健やかに成長できるようにサポートしていきます。気軽に遊びに来て下さいね♪』

## 5月の予定表 …活動内容が変わる事もありますのでご了承下さい。

	月	火	水	木	金
	1	2	3	4	5
午前	支援室開放日	おひさま一む 「作って遊ぼう」	憲法記念日 (お休み)	みどりの日 (お休み)	こどもの日 (お休み)
午後	(子育て相談日)	(子育て相談日)	(お休み)	(お休み)	(お休み)
	8	9	10	11	12
午前	支援室開放日	おひさま一む 「自由に遊ぼう」	おはなしトントンの会	おひさま一む 「自由に遊ぼう」	支援室開放日
午後	(子育て相談日)	(子育て相談日)	(子育て相談日)	(子育て相談日)	(子育て相談日)
	15	16	17	18	19
午前	支援室開放日	おひさま一む 「自由に遊ぼう」	おはなしトントンの会	おひさま一む 「お絵かきをしよう」	支援室開放日
午後	(子育て相談日)	(子育て相談日)	(子育て相談日)	(子育て相談日)	(子育て相談日)
	22	23	24	25	26
午前	支援室開放日	おひさま一む 「自由に遊ぼう」	おはなしトントンの会	おひさま一む 「自由に遊ぼう」	支援室開放日
午後	(子育て相談日)	(子育て相談日)	(子育て相談日)	(子育て相談日)	(子育て相談日)
	29	30	31		
午前	支援室開放日	おひさま一む 「自由に遊ぼう」	おはなしトントンの会		
午後	(子育て相談日)	(子育て相談日)	(子育て相談日)		



### \* おひさま一む \*

9:30~11:10 自由遊び~時間は前後することがあります  
(遊具での室内、制作、外遊びなど...)  
11:10~11:30 体操、手遊び、絵本、紙芝居など...

\*対象年齢\* 0歳~6歳の未就園児(必ず保護者と一緒)  
《こども園や保育所とのかけもちはできません。》

### おはなしトントンの会

毎週水曜日に開放しています。親同士の責任で自主的に参加し、気軽に遊べる日です。絵本の貸し出しもしています。どうぞ遊びに来て下さいね!

水曜日 10:00~11:30

### 『支援室開放日』

自由に支援室を利用できる日として「支援室開放日」を設けました。親子で遊ぶ場としてご利用下さい。  
月・金曜日 9:30~11:30

### \*\*子育て相談日\*\*

子育てに正解はありません。困ったり、悩んだり、迷ったり、イライラしたり...。そんな気持ちを誰かに伝えてみませんか? 気軽にご相談下さい。

★「相談」を受け付ける場のため、一般利用者は利用できません。

ご理解、ご協力宜しくお願いいたします。

月曜日~金曜日 13:00~16:00



# 交通安全協会だより



## 春の交通安全運動 (5月11日~5月20日)

- 横断歩行者事故等の防止と安全運転意識の向上
- 自転車のヘルメット着用と交通ルール遵守の徹底
- こどもを始めとする歩行者の安全の確保

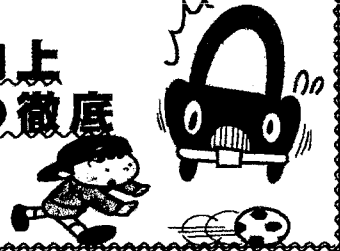

～優良運転者オンライン更新時講習のモデル事業実施のご案内～

(令和5年4月1日～令和6年3月31日)・・・24時間視聴可能

講習区分が『優良』で、マイナンバーカード(有効な署名用電子証明書)をお持ちの方は、更新に必要な講習をオンラインで受講ができます。対応できない携帯電話やパソコン等がありますので、詳しくは北海道警察ホームページでご確認ください。

尚、オンライン講習受講者は、オンライン講習後に免許更新手続きとなります。



### 高齢ドライバー無事故チャレンジ2023

#### 無事故運転にチャレンジ

無事故チャレンジ賞 商品券(1000円)をプレゼント!!!

受付期間 令和5年5月1日～令和5年6月30日

(当協会配布数 100名分)

チャレンジ期間 令和5年7月1日～令和5年10月31日(4ヶ月)

参加対象者 道内に居住する70歳以上の高齢ドライバー

参加条件 参加証の「交通安全お守り」を運転に妨げない車内の目に付く箇所に吊り下げていること。

◎ 受付は、せたな地区交通安全協会窓口(せたな警察署内)



#### ◆更新時講習日程◆

せたなふれあいプラザ (全講習)							今金町民センター優良		
5月	9日	優良10時	一般11時	違反13時	初回16時		5月	25日	11時
6月	8日	優良10時	一般11時	違反13時	初回16時		6月	23日	11時
7月	6日	優良10時	一般11時	違反13時	初回16時		7月	21日	11時
8月	8日	優良10時	一般11時	違反13時	初回16時		8月	24日	11時
9月	7日	優良10時	一般11時	違反13時	初回16時		9月	22日	11時
10月	4日	優良10時	一般11時	違反13時	初回16時		10月	20日	11時
11月	7日	優良10時	一般11時	違反13時	初回16時		11月	21日	11時
12月	5日	優良10時	一般11時	違反13時	初回16時		12月	21日	11時
1月	11日	優良10時	一般11時	違反13時	初回16時		1月	25日	11時
2月	8日	優良10時	一般11時	違反13時	初回16時		2月	22日	11時
3月	7日	優良10時	一般11時	違反13時	初回16時		3月	22日	11時

収入証紙の販売時間は、午前8時45分～午後0時 ・ 午後1時～午後5時  
(午後0時から午後1時迄は、販売しておりません)



町長 高橋 貞光  
副町長 佐々木 正則

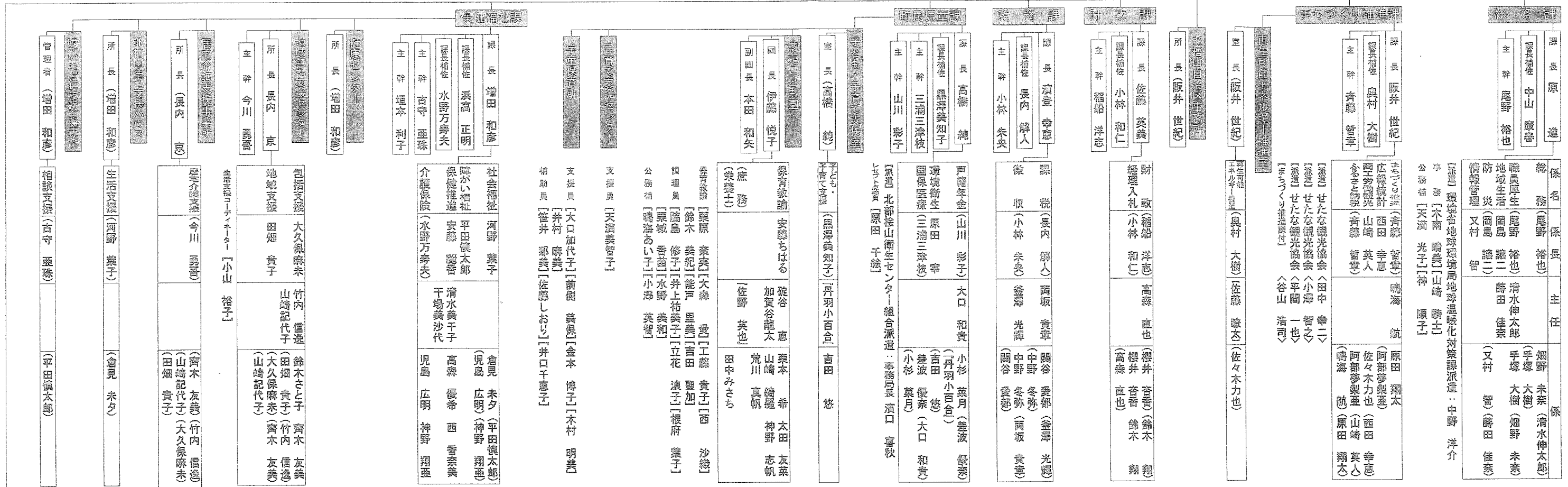

せたな町役場 (代表)  
TEL:0137-84-5111  
FAX:0137-84-4657  
税務課  
TEL:0137-84-5112  
FAX:0137-84-6833  
町民児童課  
TEL:0137-84-5113  
FAX:0137-84-6833  
保健福祉課  
TEL:0137-84-5984  
FAX:0137-84-5065  
建設水道課  
TEL:0137-84-5114  
FAX:0137-84-6833

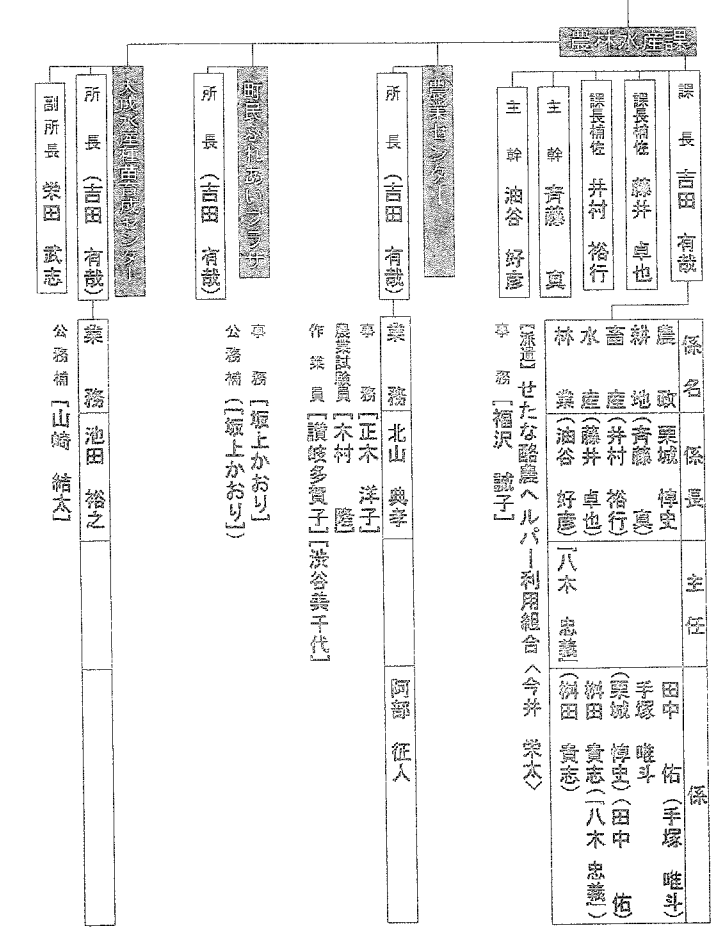
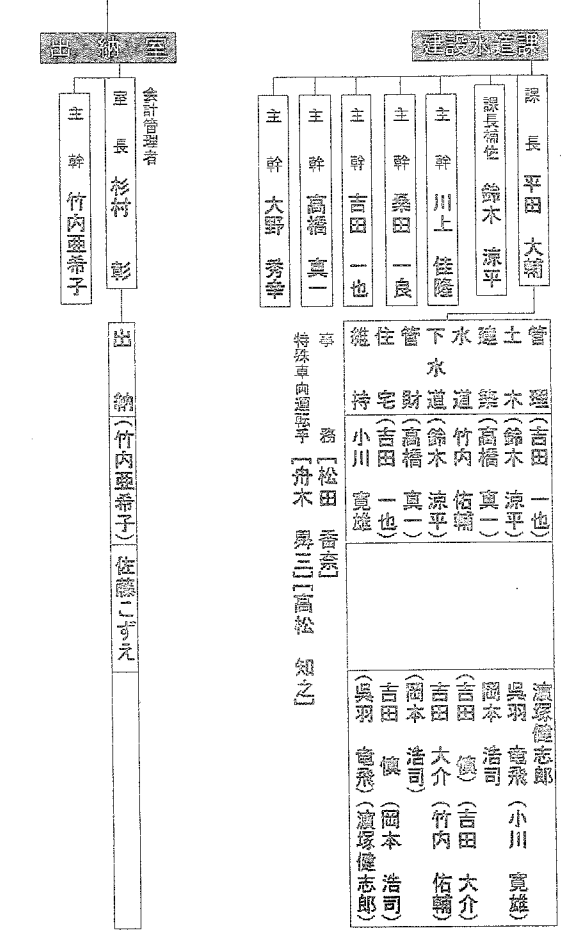
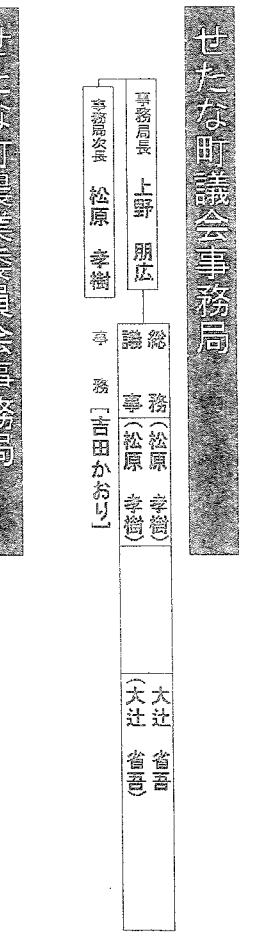
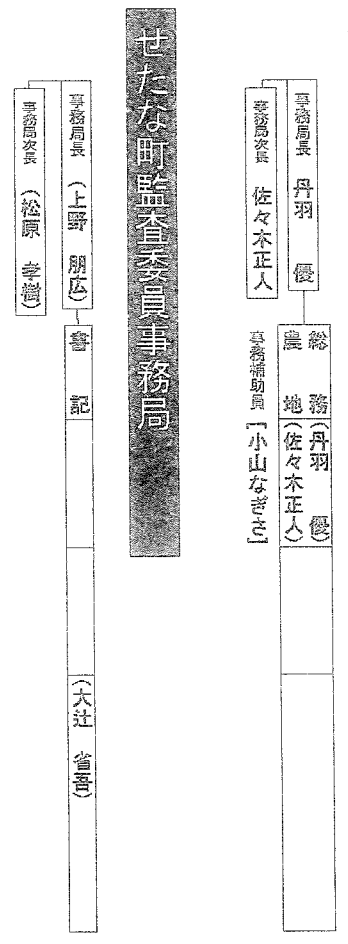
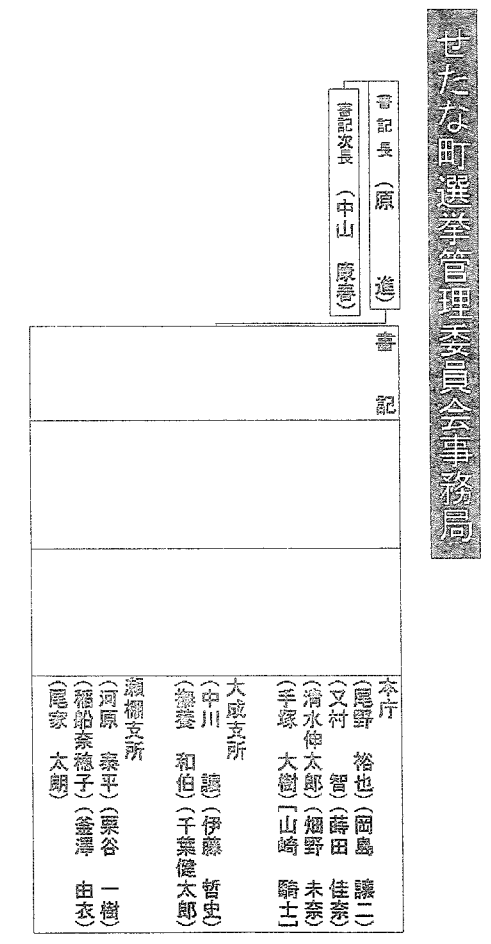

（ ） 業務職員  
〔 〕 派遣職員  
『 』 再任用職員  
〓 会計年度職員  
〓 地域おこし協力隊

## 大成支所 組織機構図

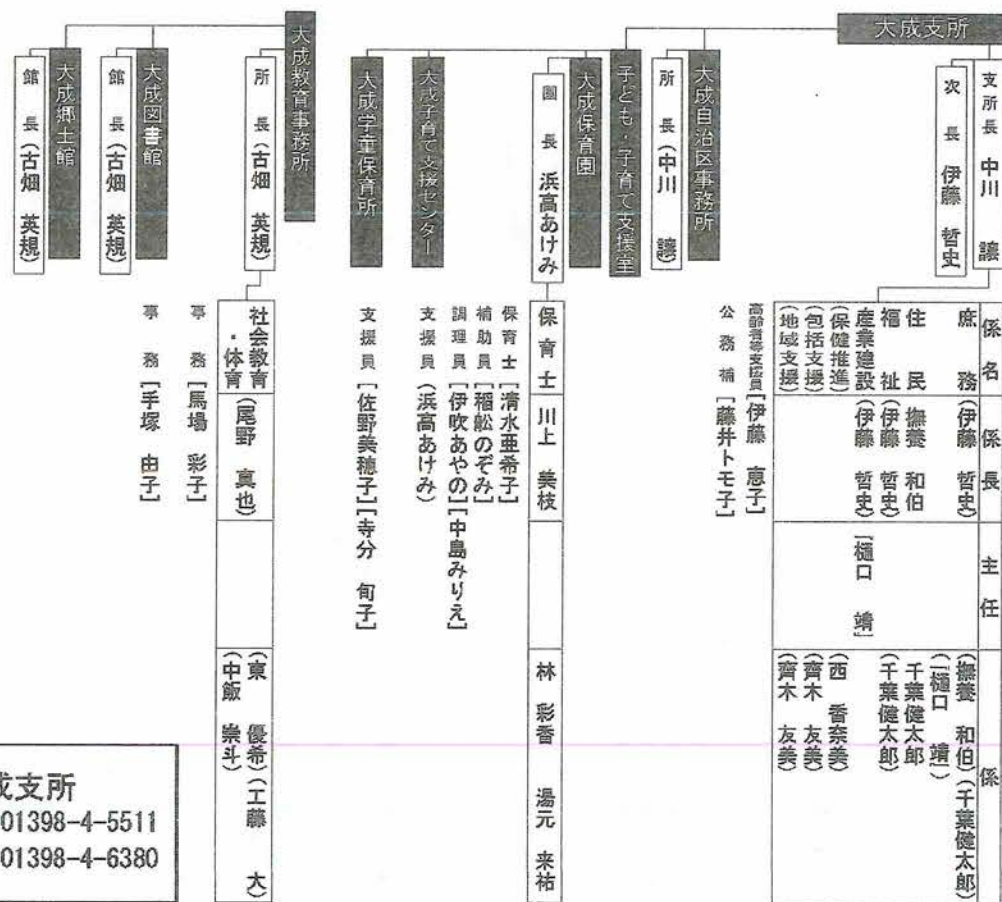

## 瀬棚支所 組織機構図

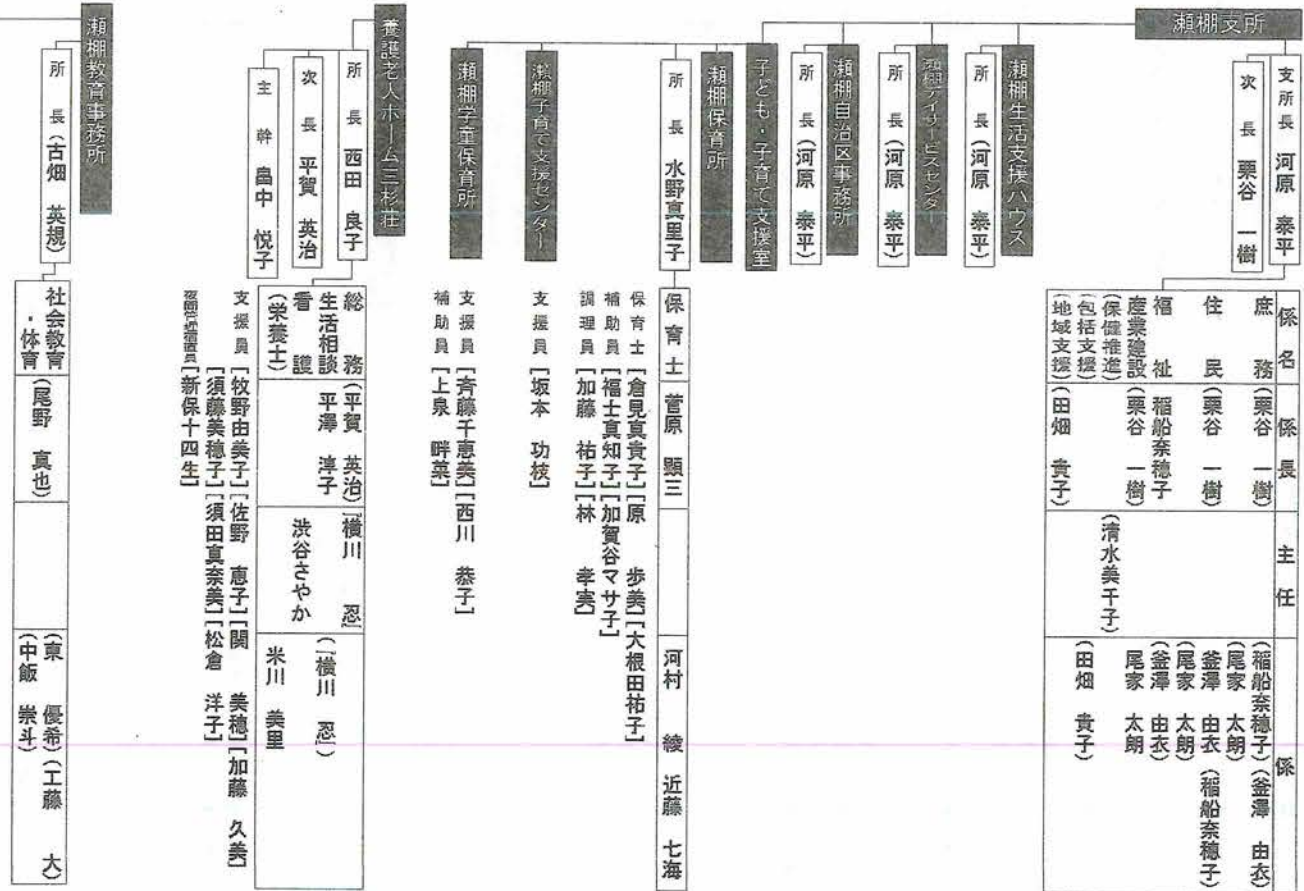

## せたな町教育委員会 組織機構図

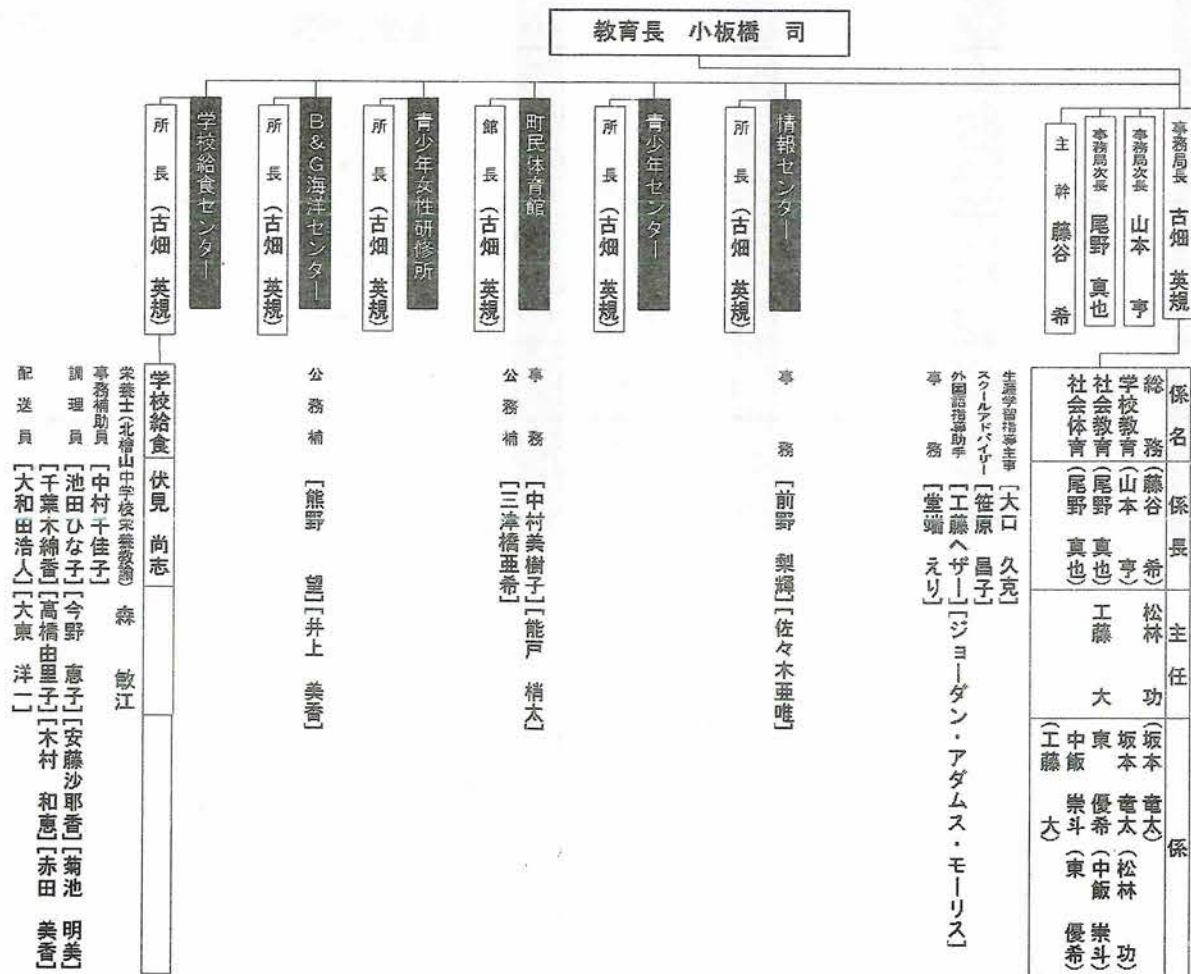

- ( ) 兼務職員
- 『』 派遣職員
- 『』 再任用職員
- 『』 会計年度職員



せたな町立国保病院 組織機構図

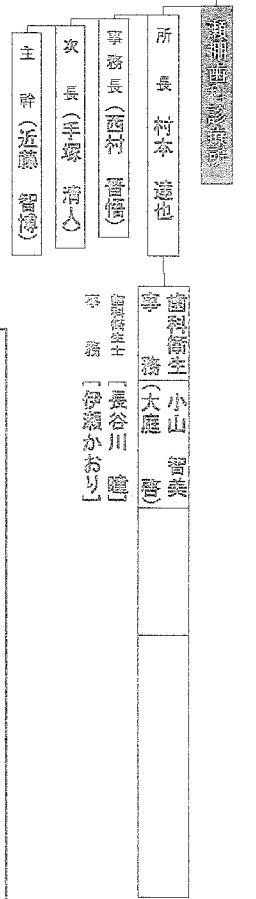
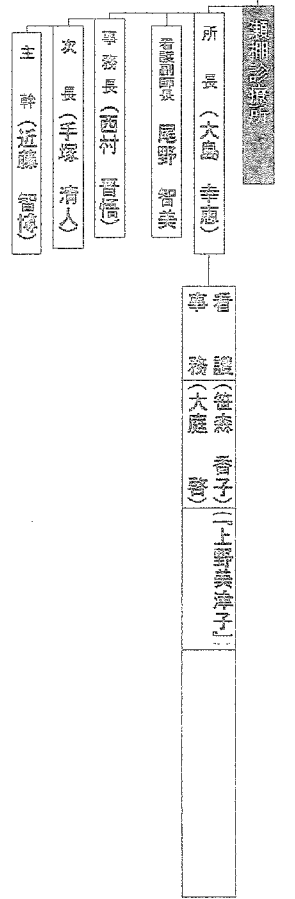
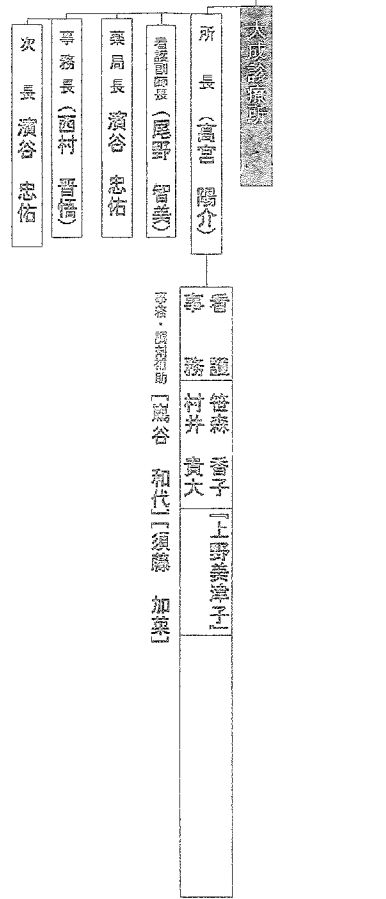
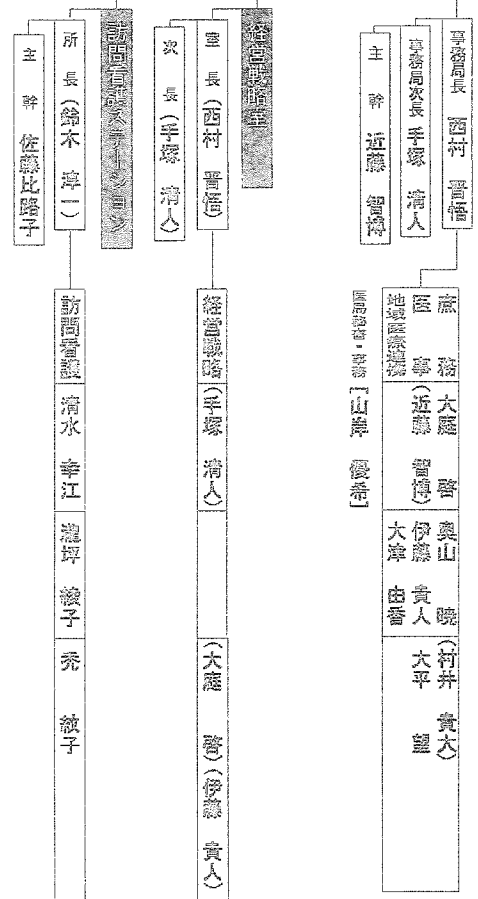
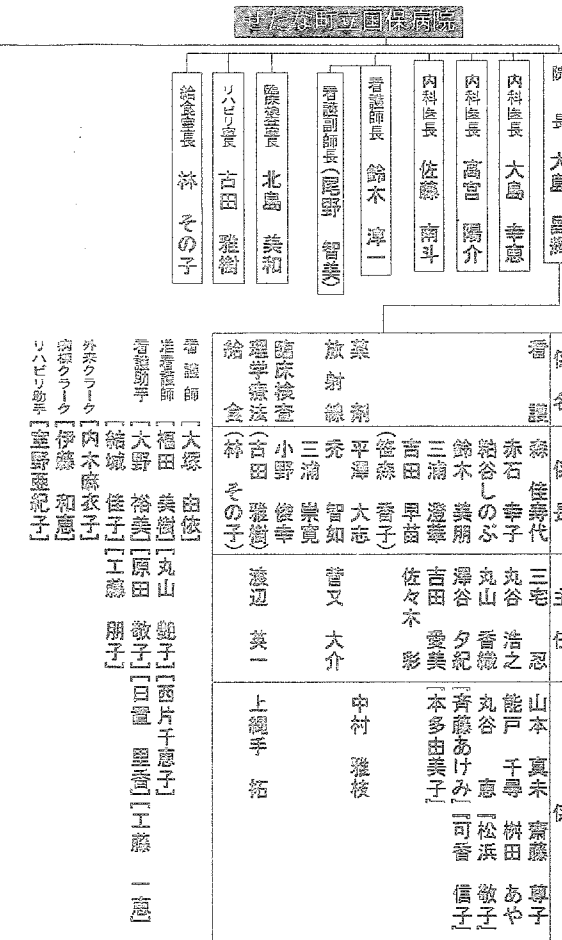

**せたな町立国保病院**  
 TEL: 0137-84-5321  
 FAX: 0137-84-4624

**大成診療所**  
 TEL: 01398-4-5175  
 FAX: 01398-4-5416

**瀬棚診療所**  
 TEL: 0137-87-2470  
 FAX: 0137-87-2488

**瀬棚歯科診療所**  
 TEL: 0137-87-3170  
 FAX: 0137-87-3170

- ( ) 兼務職員
- 【】 派遣職員
- 『』 再任用職員
- 「」 会計年度職員

檜山広域行政組合せたな消防署 組織機構図

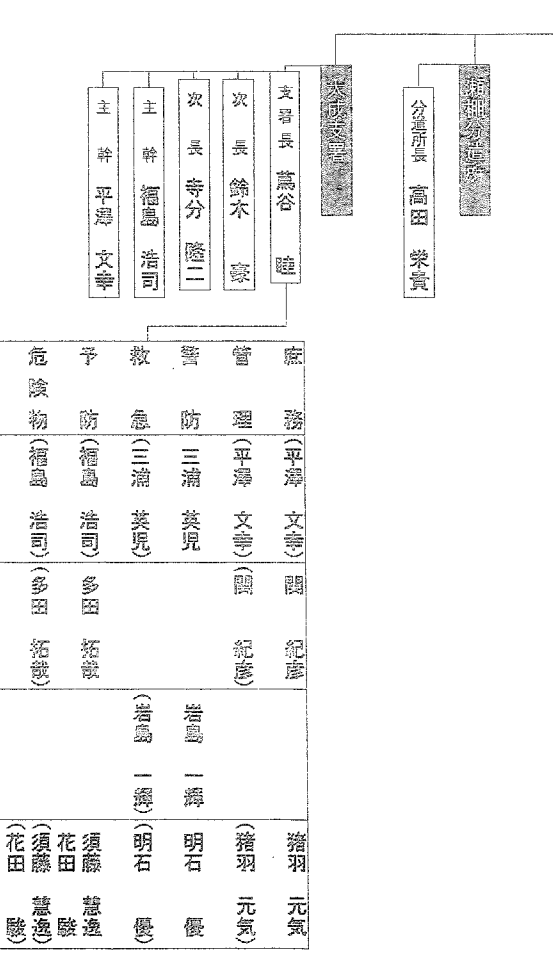
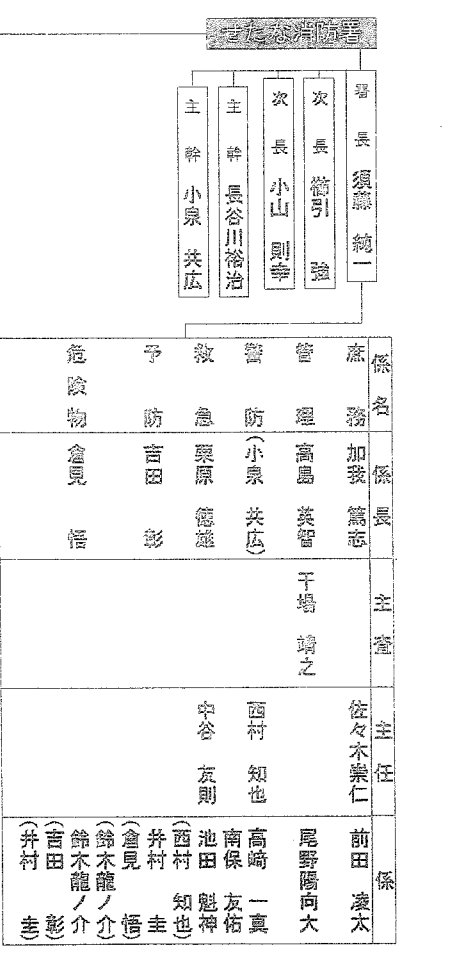

**せたな消防署**  
 TEL: 0137-84-5709  
 84-5356  
 FAX: 0137-84-4950

**瀬棚分遣所**  
 TEL: 0137-87-3344  
 FAX: 0137-87-2717

**大成支署**  
 TEL: 01398-4-5401  
 FAX: 01398-4-5611



# 春の全国交通安全運動の実施

5月11日(木)~20日(土)

ドライバーのみならず！  
歩行者を交通事故  
から守りましょう！

自転車利用者のみならず！  
交通ルールを守り、  
ヘルメットを着用しましょう！

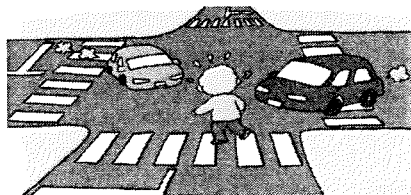

## 北海道警察



# 利別川

せたな警察署  
署所在地交番  
0137-84-6110

### 交通事故防止のポイント

#### 1. こどもを始めとする歩行者の安全の確保

- ・ 歩行者の皆さん、横断歩道を渡り、信号機のあるところでは信号に従うなど基本的な交通ルールを守りましょう。
- ・ こどもの事故の特徴としては、道路への飛び出しによるものが多いことから、保護者などがその危険性を伝えましょう。
- ・ 高齢歩行者自身が加齢に伴う身体機能などの変化を理解するとともに、その特性をドライバーがしっかりと認識して思いやりをもった運転に心掛けましょう。

#### 2. 横断歩行者事故などの防止と安全運転意識の向上

- ・ 横断歩道は歩行者が優先となります。交通ルールを遵守するとともに、歩行者や他の車両に対する「思いやり・ゆずり合い」の気持ちを持ちましょう。
- ・ 飲酒運転は悪質・危険な犯罪です。飲酒したら運転しない、飲酒運転車両に同乗しないなど当たり前のことはしっかり守りましょう。
- ・ 車間距離を詰めることや幅寄せをすることなどは、妨害運転などの悪質・危険な違反に繋がり、重大事故に直結しますので絶対にやめましょう。

#### 3. 自転車のヘルメット着用と交通ルール遵守の徹底

令和5年4月1日からすべての自転車利用者に対してヘルメットの着用が努力義務となりました。昨年、自転車乗車中に亡くなった方の約6割が、頭部を負傷して亡くなっています。安全のために自転車に乗る際はヘルメットを着用しましょう。

## 自転車に乗るときは ヘルメットをかぶろう！！

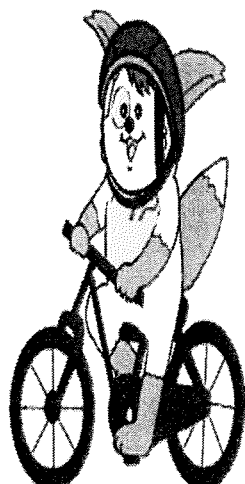

道路交通法が改正され、  
令和5年4月1日から  
全ての自転車利用者  
についてヘルメットの  
着用が努力義務とな  
りました。

## 北海道警察からのお知らせ

### 悪質業者は う・そ・つ・き

うまい話を信用しない！  
そうだんする！  
つられて返事をしない！すぐに契約しない！  
きっぱり！はっきり！断る！

問合せ先 北海道警察

- ・オレだけど急にお金が必要になった
- ・還付金があるからATMに行って
- ・キャッシングカードの交換が必要
- ・名義貸しは違法、逮捕される



**詐欺電話がきたら  
#9110**

北海道警察



~なれた街 いつもの道でも むぎひだり~

春の全国交通安全運動

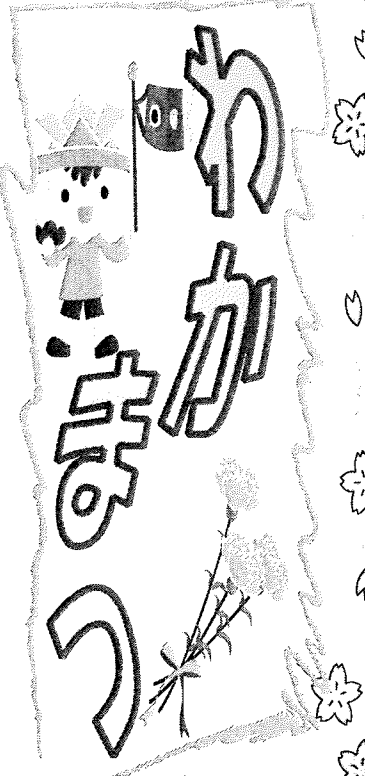

若松駐在所 大西 政志 電話 0137-85-1242

五月十一日(木)から二十日(土)までの十日間「春の全国交通安全運動」が実施されます。新入学期から約一か月が経過し、新入学児童が登下校に慣れ始めるとともに気温も暖かくなり、屋外で遊ぶ子どもが増える時期です。保護者のみなさんには子どもたちを改めて指導していただくために、ドライバーのみなさんには不意の飛び出しに对应できる安全運転をお願いします。

新 自転車安全利用五則

- ① 車道が原則、左側を通行
  - ② 歩道は例外、歩行者を優先
  - ③ 交差点では信号と一時停止を守って、安全確認
  - ④ 夜間はライトを点灯
  - ⑤ 飲酒運転は禁止
- ヘルメットを着用

自転車に乗るなら必ずヘルメット

四月一日から全ての自転車利用者が対してヘルメットの着用が努力義務となつたことをご存じですか。昨年、自転車乗車中に亡くなられた方の約六割が頭部を負傷しています。自転車は気軽に移動できる便利な交通手段ですが、命に関わる交通事故の危険と隣り合わせであることを忘れずに、正しくルールを守って安全に自転車を利用しましょう。

新しく若松駐在所に赴任した大西です。みなさんに早く覚えてもらえよう、より安全で安心な地域を目指していきます。よろしくお願ひいたします。

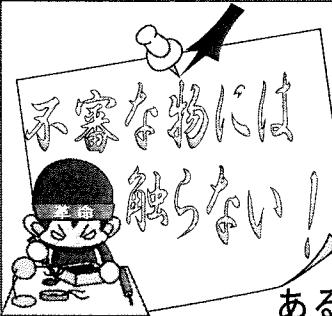

五月十九日から二十一日までの三日間、G7広島サミットが開催され、開催地以外でもテロ行為が懸念されます。また、先日北朝鮮のミサイル発射に伴ってJアラートが発出されましたが、部品だけでなく有害な物質が含まれている可能性があります。不審な物を発見し、近づかず、警察にすぐ通報してください。

北海道警察からのお知らせ

悪質業者は う・そ・つ・き うまい話を信用しない! そうだんする! つられて返事をしない! すぐに契約しない! きっぱり! はっきり! 断る!

問合せ先 北海道警察



ドライバーの皆さん 「安全運転5則」を守っていますか？

## 1 安全速度を必ず守る

●状況に応じて速度をコントロールし、いつ危険が現れても対応できる構えで運転しましょう。

## 2 カーブの手前でスピードを落とす

●オーバースピードでカーブに進入すると、正面衝突事故や単独事故を招きやすくなります。あらかじめ十分に減速し、カーブの先に潜む危険を予測しながら慎重に進行しましょう。



## 3 交差点では必ず安全を確かめる

●交通事故の約4割が発生する交差点では、特に他車(者)の動向に目配りしましょう。



## 4 一時停止で横断歩行者の安全を守る

●横断歩道に近づいたとき、渡っている(渡ろうとしている)歩行者がいる場合は、横断歩道の手前で一時停止し、歩行者の通行を妨げてはいけません。



## 5 飲酒運転は絶対にしない

●飲酒運転をすると、重い罰則だけでなく、失業などさまざまな代償を負うことがあります。

### 酒酔い運転

●飲酒量にかかわらず、言語動作が正常でないなど、いわゆる酔酩状態で運転する行為

【罰則】5年以下の懲役または100万円以下の罰金

### 酒気帯び運転

●呼気1ℓ中0.15mg以上のアルコールを体内に保有した状態で運転する行為

【罰則】3年以下の懲役または50万円以下の罰金

目配り・気配りで、新入学(園)児を交通事故から守ってください！

## 高齢歩行者の安全通行のポイント

◎昨年、交通事故死者の6割近くが65歳以上の高齢者でした。そして例年、高齢者の事故死者の半数近くを歩行者が占めています。高齢者の歩行者の皆さんは、以下のポイントをしっかり実践して、自分の身は自分で守りましょう。

1 意識的に背すじを伸ばし、広い範囲を見渡しながら歩く



3 道路横断前だけでなく、横断中も車がきていないかよく確かめる

2 近くに信号機や横断歩道があれば、面倒がらず、そこまで行って渡る

4 夜間は反射材を身につけ、自分の存在を周囲に知らせる

横断に時間がかかるようになっています。若いときよりも慎重な行動を…



## 令和5年 春の全国交通安全運動

運動期間 令和5年5月11日(木)から20日(土)までの10日間

スローガン ストップ・ザ・交通事故 ～めざせ 安全で安心な北海道～

### 運動重点

- 1 こどもを始めとする歩行者の安全の確保
- 2 横断歩行者事故等の防止と安全運転意識の向上
- 3 自転車のヘルメット着用と交通ルール遵守の徹底

せたな町交通安全推進委員会  
せたな町交通安全協会



# 「自転車安全利用五則」を守っていますか？

■昨年11月1日、自転車の基本的な安全通行のポイントをまとめた「自転車安全利用五則」が改定されました。しっかり守って自転車の事故を防止しましょう。

## 1 車道が原則、左側を通行 歩道は例外、歩行者を優先

- 自転車は、原則的に車道の左側の左端に寄って通行しなければなりません。
- 歩道に「自転車通行可」の標識や道路標示がある場合、13歳未満・70歳以上が自転車を運転する場合などは、歩道の車道寄り(道路標示で示されている場合はその部分)を徐行することができますが、歩行者の通行を妨げるおそれがあるときは、一時停止して進路を譲りましょう。



**歩行者は…** 歩道通行中も油断せず、周りをよく見て、自転車との衝突を警戒！

## 2 交差点では信号と 一時停止を守って、安全確認

- 自転車の事故は、信号がない交差点で車と出会い頭に衝突したものや、青信号の交差点を通行中に右・左折車と衝突したものが多くなっています。
- 信号がない交差点を通行するときは、一時停止の標識がある場合はもちろん、標識がない場合でも一時停止し、交差道路から車がきていないかしっかり確かめましょう。
- また、信号を守るのはもちろんのこと、信号が青でも油断せず、車が曲がってこないか確かめながら通行しましょう。



**ドライバーは…** 信号がない交差点では、交差道路からの自転車のとび出しを警戒！  
右・左折時は、交差点を通行する自転車の有無をしっかりと確認！

## 3 夜間はライトを点灯

- 「わざわざライトをつけなくてもちゃんと見えているから大丈夫…」という自転車利用者があるかもしれませんが、自転車のライトは、自分の進路を見やすくするためだけでなく、車のドライバーなどに対して自転車の存在をアピールして見落とされることを防ぐためのものでもあります。
- 薄暗くなってきたら、必ず自転車も早めにライトを点灯しましょう。



**ドライバーは…** 暗がりにも潜む無灯火の自転車の存在を予測しながら通行！

## 4 飲酒運転は禁止

- 車やバイクでの飲酒運転が厳禁なのは言うまでもありませんが、自転車での飲酒運転も法律で禁止されています。
- お酒を飲んだときは、自転車を押して歩きましょう。



## 5 ヘルメットを着用

※道路交通法の一部改正により、今年4月1日から、すべての人を対象に、自転車乗車中のヘルメット着用が努力義務化。

- 自転車乗車中の事故で死亡した人の約6割は、頭部の損傷が致命傷になっています。自転車に乗るときはヘルメットを着用し、事故に遭った場合に備えましょう。



### 歩行者の皆さん 道路横断中の事故が圧倒的に多いから… 安全な渡り方をしっかりと実践しましょう！

おさない子どもには、保護者が繰り返し指導してください

#### ①道路を渡る前に、必ず一度ストップ



道路へのとび出しなど、安全確認を怠っていきなり道路を渡ったことによる事故が多くなっています。

#### ②右左を見て、車の有無を確認



近くに止まっている車などがあって右左がよく見えなときは、必ず見通しが良い場所に移動しましょう。

#### ③車がきていないときに渡る



車が近づいてきたら、「まだ渡れそう…」と思っても、その車が通りすぎるまで待ちましょう。

#### ④横断中も車の接近を警戒



道路を半分渡り終えた横断後半は、特に道路の左のほうに目配りし、車が近づいてきていないか確かめましょう。





# せたな町 社協だより

No.76

令和5年4月27日発行

社会福祉法人 せたな町社会福祉協議会  
せたな町北檜山区北檜山 10番地 1  
TEL 84-4600 FAX 84-4699

## 令和4年度

### せたな町社会福祉協議会表彰式

このたび、せたな町社会福祉協議会表彰式が3月24日（金）に北檜山総合福祉センターにて行われ、高野会長より瀬棚区の久保田 進さんへ表彰状と記念品が授与されました。

表彰された久保田さんは、愛情銀行に50万円のご寄附をしていただきました。いただいた寄附金は大切に使用させていただきます。

#### 令和4年度 表彰式



(左から) 高野会長と久保田進さん



表彰に対して謝辞を述べる久保田さん

### 北檜山区母子寡婦会 サロンあじさい親睦会を開催しました

2月13日（月）ふれあいプラザに集まり、サロンあじさい親睦会を行いました。朝から会員の皆さんで昼食の準備をし食事の後は、ビンゴゲームをしたり、輪つなぎジャンケンをしたりと楽しい時間を過ごしました。



食事のセッティングが終わり、もうすぐ始まります

## ふれあいサロン ミニぱらっと

3月20日（月）瀬棚ボランティアセンター（瀬棚老人と母と子の家）で約2年ぶりにミニぱらっとを開催し23名の参加がありました。瀬棚駐在所の鈴木所長と交通課の小堀氏より交通安全についてのお話や、瀬棚支所の清水保健師によるオーラルフレイル・今後の予防接種についてお話をしていただきました。

そのほかに、ボランティア団体『絵本の広場』による紙芝居やビンゴゲームを行い、参加者の皆さんは終始リラックスしながら楽しんでいる様子うかがえました。お手伝いをしていただいた皆さん、誠にありがとうございました。



交通課 小堀氏より「交通安全講話」



ボランティア団体「絵本の広場」による読み聞かせ

### 職員紹介 (令和5年4月1日現在)

会長	高野 利廣	【瀬棚区担当】
事務局長	関 功悦	臨時職員 旭 雅紀子
事務局次長	金子 智	臨時職員 丸山 深雪
主事	佐々木 菜摘	【大成区担当】
【北檜山区担当】		臨時職員 佐々木美香
臨時職員	井越 育美	臨時職員 若林 敬子
臨時職員	小山 宮子	



# 大成生活支援グループ

## 『輪(えん)』について

当団体は、平成28年2月28日より有償ボランティア活動しておりましたが、諸事情により解散しました。

しかし、従来同様に個人グループでの活動を継続してまいりますので、今後何かお困りの方は下記の連絡先へお願いします。

身近な事でこんなお困りはございませんか・・・

(例) 自宅周辺の草刈り・お墓周辺の草取りや掃除、枝切り・電球の取り換え・簡単な大工仕事・家屋の小修理など・・・

事前に打ち合わせさせていただきますのでご安心下さい。

※ あくまでも有償ボランティアでございます。



### 【連絡先】

- ◇個人グループ代表 四宮 恒勝  
自宅 (01398) 4-6344 携帯 090-8271-7266
- ◇現場担当 山田  
携帯 090-5985-0250

## 令和5年度 せたな町社会福祉協議会予算(概要)

《収入の部》		《支出の部》	
科目	予算額	科目	予算額
会費収入	1,390	人件費支出	26,019
寄付金収入	301	事務費支出	6,951
町補助金収入	30,739	事業費支出	2,046
道受託金収入	1,550	貸付事業支出	200
町受託金収入	632	共同募金配分金事業費	2,115
貸付事業収入	200	負担金支出	282
共同募金配分金収入	1,985	繰入金支出	0
事業収入	134	共済会会費・第2出資金	322
雑収入	47	予備費	0
受取利息配当金収入	2		
繰入金等収入	955		
<b>収入合計</b>	<b>37,935</b>	<b>支出合計</b>	<b>37,935</b>

※ 令和4年度決算報告は、次回の便りで報告させていただきます。

# 愛情銀行事業

皆様からいただいた温かいご厚志に心より感謝申し上げます。

～ 令和5年1月1日～令和5年3月31日受付分～

### 【金銭預託】

(順不同・敬称略)

地区名	寄付者氏名	寄附金額	備考
北檜山区	北檜山老人クラブ	4,002円	社会福祉事業推進のため
	せたな町職員会	50,000円	社会福祉事業推進のため
	山田 康夫	30,000円	母が生前お世話になったお礼として
	両坂 俊之	30,000円	母が生前お世話になったお礼として
瀬棚区	大島 正史	30,000円	父が生前お世話になったお礼として
	渡辺 登貴子	50,000円	母が生前お世話になったお礼として
	合計	194,002円	

### 【物品預託】

(順不同・敬称略)

地区名	氏名	物品名	地区名	氏名	物品名
北檜山区	丹羽老人クラブ	リングプル、古切手	瀬棚区	加我 元子	リングプル
	鈴木 富雄	リングプル		匿名(6名)	リングプル・清拭布
	NX日通函館運輸(株) せたな営業所	古切手	大成区	朝倉 登志子	古切手
	日本キリスト教会 北檜山伝道所	古切手		大成まちづくり会議	リングプル
	中井 美智代	リングプル			
	奉仕協(冷水グループ)	清拭布			
	本田 孝行	古切手			
	北檜山小学校	リングプル			
	五十嵐 洋	リングプル・古カード・古切手			
	匿名(3名)	リングプル・古切手・シルバーカー			
瀬棚区	瀬棚保育所	リングプル			
	老人クラブ	リングプル			
	瀬棚郵便局	リングプル			

ありがとう  
ございました

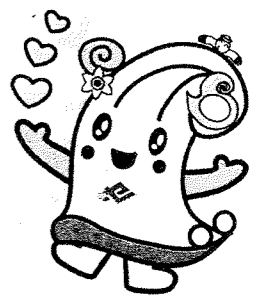

### ※ 社協への電話が「転送」される場合があります！

大成区事務局、瀬棚区事務局、瀬棚ボランティアセンターを不在にすることがあります。不在時の電話は、4～5コール後、不在時または話中の場合は北檜山区事務局へ転送されますので、お急ぎの用件の場合、電話を切らずにお待ちください。また転送時は、はじめにご用の事務局名をお伝えいただければスムーズです。大変ご不便をおかけしますが、ご理解のほどよろしくお願いいたします。

発行所	社会福祉法人 せたな町社会福祉協議会 北檜山総合福祉センター内 TEL: 0137 (84) 4600 FAX: 0137 (84) 4699
	社会福祉法人 せたな町社会福祉協議会 (瀬棚地区担当) 瀬棚総合福祉センターやすらぎ館内 TEL: 0137 (87) 2672 FAX: 0137 (87) 2650
	社会福祉法人 せたな町社会福祉協議会 (大成地区担当) せたな町役場大成支所内 TEL: 01398 (4) 6011 FAX: 01398 (4) 6595



本誌は赤い羽根共同募金の配分金で発行されています