

せたな町情報センター

北檜山区北檜山266番地

Tel: (0137) 84 - 5342

開館時間: 10:00~19:00 (小学生17時 中学生18時)

休館日: 8月3日(月) 11日(火) 17日(月) 24日(月) 31日(月)



正 体
著・染井 為人

おまえは誰だ。何者だ。埼玉一家
惨殺人事件。その少年死刑囚の
脱獄488日を追う！それは懺悔か
復讐なのか・・・



弱すぎる古生物
監修・研究学舎

ピンチはチャンス！なんだ
かんだで生き残ったニンゲンの
祖先のはなし。研究学舎の
「学び」を「遊ぶ」授業

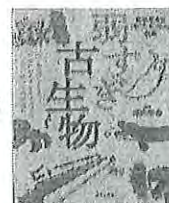

一 般 書



児 童 書



くらげが眠るまで	木皿 泉	キキとジャックス	こんどう まりえ
ポケモンの涙	歌川 だいじ	恐竜まみれ	小林 快次
介錯人	辻堂 魁	一年間だけ	安芸 咲良

生涯学習センター図書室

瀬棚区本町651

Tel: (0137) 87 - 3901

開館時間: 10:00~17:00

休館日: 8月3日(月) 11日(火) 17日(月) 24日(月) 31日(月)



縄 紋
著・真梨 幸子

世界の終わりを呼ぶアラハルキ
それは神か悪魔か人間か。
世界まるごと大どんでん返し
イヤミスの女王が放つ世界・・・



どうぶつダジャレース
著・バンビクリエイティストアジオ

ゆかい、そうかいダジャレ
ースどうぶつたちが
たまランナー
絵本コンクール「最優秀賞」



一 般 書



児 童 書



夢をかなえるゾウ4	水野 敬也	100にちごに死ぬワニ	きくち ゆうき
コロナ黙示録	海堂 尊	ラストでわかるだれの手紙	たから しげる
チーム・オベリベリ	乃南 アサ	キラキラ自由研究&クラフト小学生	

今月のおすすめ本

発行：大成図書館

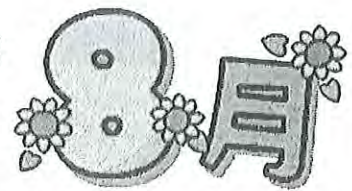

大成図書館

大成区都386番地 Tel: (01398) 4 - 6161

開館時間: 10時~17時(12時~13時まで閉館)

休館日: 8月3日(月) 11日(火) 17日(月) 24日(月) 31日(月)



一般書



夜の向こうの蛹たち

著・近藤 史恵

二人の小説家と一人の秘書、三人の女が織りなす、ひりつく心理サスペンス。持たざる何かを追い求め、私は「私」を見失う・・・この嘘は誰かを不幸にしていますか？



能楽ものがたり 稚児桜

著・澤田 瞳子

第163回 直木賞候補作

能の名曲からインスパイアされた8編

「やま巡り」「子狐の剣」「鮎」

「獵師とその妻」「大臣の娘」

「秋の扇」「照日の鏡」



告 解

薬丸 岳

結婚させる家

桂 望実

こんぱるいろ、彼方

柳月 美智子

ボニン浄土

宇佐美 まこと

ヒトガタさま

梶本 孝思

家が呼ぶ物件ホラー傑作選



児童書



細菌ホテル

著・キム・ソソファ

人間は、細菌とともに生きています。細菌の世界をのぞいて、私たちが助ける細菌、病気を起こす細菌の両方を学んでみてください。今だからこそ知っておきたい細菌の生態



こどもたちはまっている

著・荒井 良二

いつもの風景、季節の移ろい。突然の雨、特別な一日。繰り返す日々のなかで、みんな、いつもなにかを待っている。荒井良二の新たな代表作！



ほんとうのおおきさ動物園

小宮 照之

きよだいなガチャガチャ

大橋 慶子

妖怪のど自慢

広瀬 克也

きょうりゅうずかん

成美堂出版編集部

かいけつゾロリレッドダイヤをさがせ

原 ゆたか

NHK ダーウィンが来た！ 恐竜スゴすぎクイズ図鑑

発売前・予約中・品切れ本もありますので各施設にお問い合わせください。

新刊は、他にもまだあります。館内に新刊情報を掲示しています。



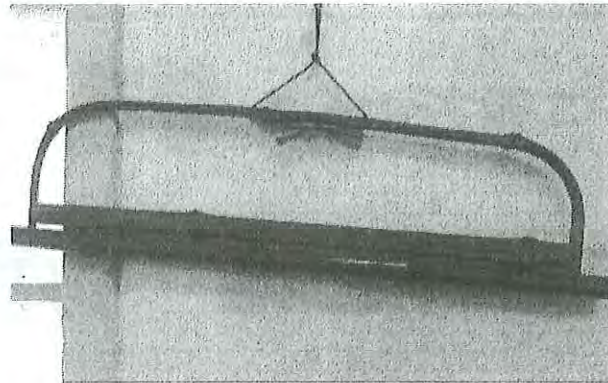
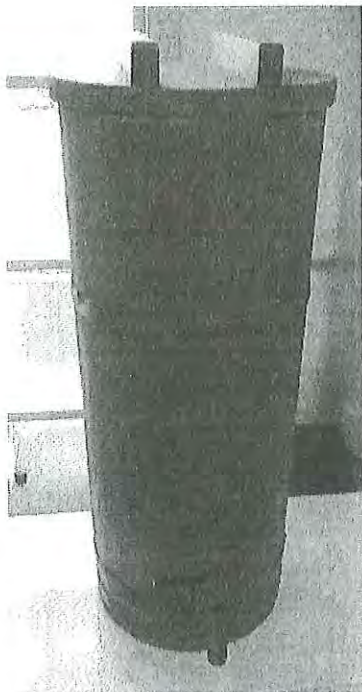

大成図書館に花器を頂きました。アイリスの花を活着てみましたよ！
二枚の写真は、茶席の時に手を洗うときに使用するものだそうです。
郷土館に展示しています。この他にも立派な花器を頂いたので
季節の花を飾りたいと、ワクワクしています。ありがとうございました。

8月14日せたな町の成人式ですね！成人の皆さんおめでとうございます。

図書館では、2020「若い人に贈る読書のすすめ」リーフレットに掲載されている本の
展示をおこなっています。あなたのみずみずしい感性、好奇心、柔軟な思考、そうしたものを
豊かに持ちあわせている若い時に読書することは、あとの生き方に必ず大きな実りをも
たらします。思いもがけない幸せな「本との出会い」を、楽しんで見つけてください。



図書館だより

8月



発行：大成図書館

日ごとに日差しが強くなり、プールから子どもたちの声が聞こえます。夏到来です！図書館では、夏にふさわしい本の紹介展示、地域の皆さんの作品展示をしています。ぜひ図書館にきてください。探している本・読みたい本などのリクエストがありましたらお気軽に声をかけてください。素敵な本の出会いを、お手伝いさせていただきます！

学芸員・工藤さんからの

おもしろ

大成郷土館 特別展示

「絵馬の世界」

令和2年7月29日～令和2年10月20日まで

場所： 大成郷土館

閲覧料：無料

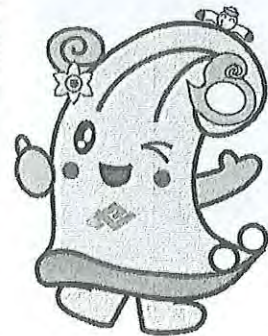

大成図書館からの お知らせ

8月7日(金)10:00から くつろぎ図書館開催
パンの販売 11:30からです。

コロナウイルス感染症の状況により変更となることがあります。

何卒ご理解の程よろしくお願いいたします。

令和2年度大成郷土館特別展示

絵馬の世界

会期：令和2年七月二十九日(水)～令和2年十月二十日(日)

場所：大成郷土館

観覧料：無料

明治21年九月廿九日

明治21年九月廿九日

練習法を学んで 水泳を教えよう！

指導者講習会

日時：**8月17日**（月）

午後**6時00分**～午後**7時30分**

場所：**せたな町民プール**（北檜山区）

講師：**長原 美紀子 氏**

（ビバースイミングクラブ 千歳市）

対象：**子どもに水泳を指導したい保護者の方**
水泳指導に携わっている指導者の方

持ち物：**水着、水泳キャップ、ゴーグル、タオル、**
マスク（更衣室に入るまで着用をお願いします。）

内容：**子どもの泳力に合わせた練習法・指導法を学びます。**

申込み：**下記の申込書を持参またはFAX・電話で**

8月11日（火）までにお申込みください。

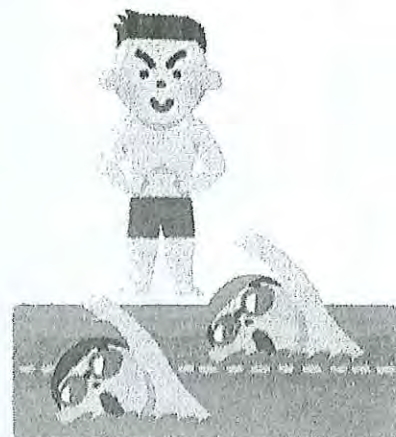

お問合せ・お申込み先
せたな町教育委員会 社会体育係 中飯
TEL 0137-84-5111 FAX 0137-84-6694
せたな町民体育館 TEL・FAX 0137-84-5044

きーりーとーりーせーん

令和2年度 指導者講習会申込書

フリガナ 氏名	年齢	歳	性別	男・女
住所	連絡先			

【事例1】 『町民運動会開催』の場合 主催者：運動会実行委員会

- ①単一町内会ではなく、各町内会・地域と団体の連携が必要（〇〇町内会、△△町内会、□□町内会、〇〇協会など）
- ②補助対象事業者が自ら運営を行い、実施する
- 補助対象経費 100,000 円－〇控除対象 80,000 円＝20,000 円〔補助対象〕
- △食糧費は参加人数 100 人×@1,000 円＝100,000 円（上限額）
- よって、補助金額は 120,000 円

参加人数：100 人

収入 (22 万円)	○協賛金	80,000 円
	☆主催者負担金	20,000 円
	☆補助金額	120,000 円
支出 (22 万円)	●消耗品	60,000 円
	●印刷製本費 (プログラム印刷・PR等)	30,000 円
	●傷害保険料	10,000 円
	△食糧費 (お弁当・打ち上げ等)	120,000 円

【事例2】 『研修旅行』の場合

- ①単一町内会ではなく、各町内会・地域と団体の連携が必要
(〇〇町内会、〇〇農事組合など)
(□□町内会、△△町内会など)
- 補助対象経費 270,000 円－〇控除対象 0 円＝270,000 円〔補助対象〕
- △食糧費は参加人数 50 人×@1,000 円＝50,000 円（上限額）
- ▲宿泊費は参加人数 50 人×@3,000 円＝150,000 円（上限額）

参加人数：50 人

収入 (92 万円)	☆個人負担	450,000 円
	☆補助金額	470,000 円
支出 (92 万円)	●バス借上げ料	250,000 円
	▲宿泊料金	400,000 円
	●研修先への謝礼	10,000 円
	●傷害保険料	10,000 円
	△懇親会経費	250,000 円

よって、補助金額は 470,000 円

【事例3】 『各種合同イベント開催』の場合

- ①単一町団体ではなく、各町内会・地域と団体の連携が必要（主催団体、△△町内会、□□町内会、〇〇協会など）
- ②補助対象事業者が自ら運営を行い、実施する
- 補助対象経費 250,000 円－〇控除対象 0 円＝250,000 円〔補助対象〕
- △食糧費は参加人数 100 人×@1,000 円＝100,000 円（上限額）
- よって、補助金額は 350,000 円

参加人数：100 人

収入 (40 万円)	☆主催者負担金	50,000 円
	☆補助金額	350,000 円
支出 (40 万円)	●消耗品	10,000 円
	●印刷製本費 (ポスター・チラシ印刷等)	30,000 円
	●傷害保険料	10,000 円
	●借上げ料 (音響、照明、仮設トイレ等)	200,000 円
	△食糧費 (お弁当・打ち上げ等)	150,000 円

○控除対象 ☆控除対象外 ●補助対象経費 △一人当たり 1,000 円上限 ▲一泊分 3,000 円上限

※上記の事例は参考例です。実施を検討している事業がありましたら、まちづくり推進係までご相談ください。

公開医療講座『かわら版』 VOL. 3

感染対策委員会より

ご面会の際の注意事項について

6月末日をもちまして、正面玄関での対応を一旦終了とさせていただきます。
ご面会をご希望される方は、引き続き以下の対応にご協力をお願い致します。



面会者様用EV

1. 風邪症状など、体調不良がある方はご遠慮下さい。
2. 受付での体温測定、面会証の携帯をお願い致します。
3. ご面会者様のご利用できるエレベーターは、**西館** (地域医療連携室向い) に限定しております。
4. マスク着用 (必須)、手指消毒をお願い致します。

※面会時間、人数等制限がございます。詳しくは、病院HP・掲示物をご確認下さい。

スタッフ紹介

臨床工学技士
七崎 和幸(ななさき かずゆき)



この度、7月のかわら版を担当させていただきました。
早いもので、せたな町に来て13年目に突入です。
臨床工学技士という職業はあまりメジャーではありませんが、
生命維持装置を操作する医療機器のスペシャリストなんです。
当院には6名の臨床工学技士がおり、今後とも地域の皆様のため頑張る所存です！どうぞよろしくお願い致します。

そのいびき、その眠気は危険の合図？

このような症状が出ている方は**要注意！！**

眠っているとき・・・

- いびきをかく
- 息が止まる
- 呼吸が乱れる
- 息苦しくて目覚める
- 何度も目を覚まし、トイレに行く

日中、起きているとき・・・

- 強い眠気を感じる
- しばしば居眠りする
- 午前中に頭痛を感じる
- 記憶力や集中力が低下する
- 全身の倦怠感、疲れが取れない

睡眠自己チェック！

最近の生活を振り返って感じたままにお答えください。
日ごろ意識しない項目があっても、そうなった場合はどうなるか考えてお答えください。

それぞれの状況で当てはまる番号を選んでください。



- 0 = 居眠りしない 2 = ときどき居眠りする
1 = たまに居眠りする 3 = 居眠りすることが多い

● 状況居眠りの頻度

- 座って読書をしているとき
- テレビを見ているとき
- 公の場で座って何もしていないとき(観劇や会議など)
- 1時間続けて車に乗せてもらっているとき
- 状況が許す場合で、午後に横になって休息するとき
- 座って人と話しているとき
- アルコールを飲まずに昼食後、静かに座っているとき
- 車を運転中、交通渋滞で2~3分停止しているとき

● 合計点数の結果

- 1~4点 十分な睡眠がとれています！
5~10点 平均的な点数です
11点以上 眠気が強く、医師の診察をおすすめします！



自己チェックしてみましょう！

詳しくは裏面へ！！

*毎週月曜日・木曜日 (午前) 大成区
*毎週水曜日・金曜日 今金町 (一部地域を除く)
*毎月第3火曜日 (午前) 島牧村
→瀬棚区の方も乗車可能です！！
乗車希望の方は事前に地域医療連携室までご連絡下さい。

【外来患者バスのご案内】

今月のひとさら~美容に良いトマト！~

今月の担当：管理栄養士 野田

これからは旬のトマト。トマトの栄養素は、風邪予防、肌や血管の老化予防に効果的です。トマトに入っているリコピンという成分は、油を使って調理すると吸収されやすいです。

【トマトと塩昆布のサラダ】 ☆作り方

☆材料 (2人分)

- ・ トマト 2個
- ・ 塩昆布 10g
- ・ ごま油 大さじ1

- ① トマトのへたを取り、1.5cm角に切る。
- ② ボウルに全ての材料を入れ、混ぜ合わせて完成！

CHECK! 睡眠時無呼吸症候群って何だろう？



睡眠時無呼吸症候群(SAS)とは眠っている間に何回も呼吸が止まる、もしくは浅く・弱くなり、それによって日常生活にさまざまな障害を引き起こす疾患です。

SASの潜在患者数は人口の2~3%という報告もあり、日本では約250万人以上といわれています。そのうち治療を必要とされる方は60万人以上おり、決して珍しくない、皆さんの身近にある疾患なんです。いびきや起床時の頭痛、夜間の呼吸停止、日中の傾眠などの症状だけでなく、**高血圧や循環器・脳血管疾患などのリスクを高める**ことが明らかになってきています。

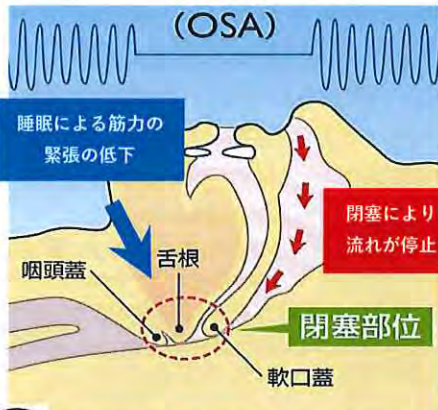

CHECK! なんで無呼吸になるの???

寝ている時に呼吸が止まってしまう原因は大きく分けて二つありますが、その9割が上気道に十分な空気の通り道がなくなってしまう呼吸が止まる**閉塞性睡眠時無呼吸(OA)**タイプです。気道のスペースが狭くなる要因としては首・喉まわりの脂肪沈着(メタボリック!!)や扁桃肥大の他、喉や顎まわりの形状や骨格にも関係します。肥満の方に無呼吸が多いのはよく知られていると思うのですが、太っていない人でもSASになることがあります。特に、日本人を含むアジア人は、もともと気道が狭く閉塞しやすい骨格を持っているんです。

CHECK! SASで交通事故のリスクも増大!?

SASの患者さんは日中の眠気のために仕事に支障が出たり、交通事故・産業事故などの社会的影響にも及ぶことがあります。

右の図では健常者とSAS患者さんの交通事故発生率を比較しているのですが、その結果**SAS患者さんの事故発生率は健常者の約7倍**という結果になりました。

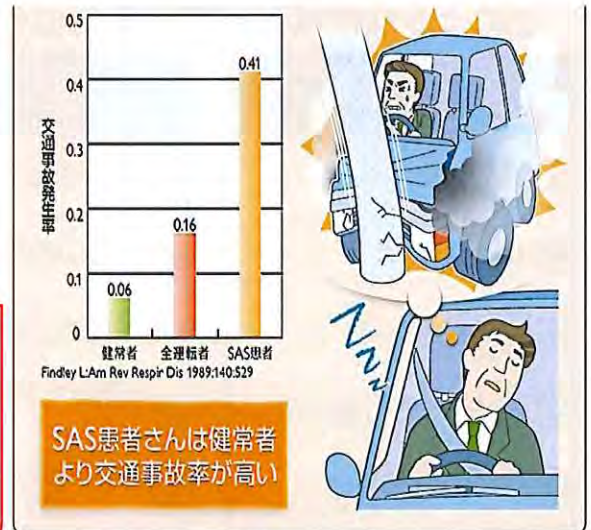

~道路交通法と睡眠時無呼吸症候群~

2014年に道路交通法が一部改正され、これまでより罰則が厳しくなり、治療していない睡眠時無呼吸症候群の患者さんが交通事故をおこすと、飲酒運転で事故をおこしたときと同様の厳しい罰則が科せられることとなりました。また、治療をしていないと免許の交付や更新ができないこともあります。

睡眠ってとっても大事なんです！ 気になる方はまず受診しましょう！！

CHECK! 検査と治療のお話し！

受診して検査を行うことでAHI(無呼吸低呼吸指数)を測定し、その結果に基づき診断という流れになります。

Q 検査って入院するの？

当院では簡易検査を導入しており、ご自宅での検査が可能です。

※機器が貸し出し中の可能性もありますので、確認のお電話を頂けると確実です。

Q 治療ってどんなことをするの？(閉塞性睡眠時無呼吸)

CPAP療法

寝ている時にCPAP装置からホース・マスクを介して空気を送り、圧力をかけて空気の通り道が塞がれないようにします。慣れると「よく寝た」という熟眠感が得られ、スッキリと目覚めることができます。

※他の治療法として口腔内装置治療などもあります。



睡眠一口メモ

今年の世界睡眠デーは3月13日でした！

~2020年のスローガン~

'Better Sleep, Better Life, Better Planet'

よい睡眠、よい人生、よい地球環境

まずはご相談ください！！

【 ご相談・お問い合わせ先 】

道南ロイヤル病院 地域医療連携室



お気軽にお問い合わせください。

☎ 0137-84-6640

北海道警察官募集中

～ここからつながる、未来のために～

令和2年度第2回
北海道警察官採用
試験実施日程等
●採用予定人員
420名程度
男性A区分 160名程度
男性B区分 155名程度
女性A区分 50名程度
女性B区分 55名程度
●受付期間
7月1日(水)
～8月21日(金)
●第一次試験日 9月21日
●第二次試験日
10月下旬から11月中旬



●誰かの役に立ちたい、そんな思いを持つていてる人をお待ちしています。
困っている人を助けたい、北海道のために働きたい、そんな思いを持つていてる方々、私たちと一緒に働きますか。
●あなたの個性を存分に生かせるフィールドがあります。
警察官という仕事には、交番勤務や刑事、白バイ、サイバー捜査、機動隊、音楽隊などたくさんの方々の任務と役割があり一人ひとりの個性が、その役割を果たす力となります。
●ワークライフバランスを重視！
仕事のやりがいだけでなく、私生活の充実も大切に行っている組織です。
充実した休暇制度や育児・介護に関する制度も整備されています。
北海道警察ホームページをチェック！
詳しくは北海道警察ホームページを。または、お近くの警察署、駐在所へ。北海道警察本部採用フリーダイヤル
0120・860・314

定灯籠



大成駐在所
4-5454
宮野駐在所
4-5121

水難事故を防ぐために！

- (1) 指定遊泳区域内で泳ぎましょう。危険な深み等の危険な場所には近づかないように。
- (2) 子供から目を離さないように。波の沖に流される危険があるため保護者の方には、水辺で遊ぶ子供から目を離さないように注意しましょう。
- (3) 体調不良や飲酒後は泳がないように。体調不良や飲酒後は泳がないように注意しましょう。
- (4) 釣りをする時は、必ず救命胴衣を着用しましょう。高波時の防波堤や岩場などに近づかないように注意しましょう。
- (5) 泳域には入らないように。泳域には入らないように注意しましょう。



あおり運転は犯罪！

令和二年六月三〇日、道路交通法の一部改正により、妨害運転（あおり運転）が犯罪となりました。この改正により、妨害運転（あおり運転）は、三年以下の懲役または五十万円以下の罰金に処せられることになりました。安全運転を心掛けましょう。



熊 出没注意！



- ① ヒグマの出没情報を確認する。
- ② ヒグマの出没の看板等がある場所には入らない。
- ③ 複数人で入山し、単独行動をしない。
- ④ 鈴や声を出すなどヒグマに人間の存在を知らせる。
- ⑤ 早朝、夕方及び悪天候時は入山しない。

トンネル内の事故に注意！

せたな警察署管内において、トンネル内の交通事故が続いています。トンネル内では、前方をよって走行する他の車両等にも十分注意してください。



ネットオークション

ネットオークションなどで、偽物や違うものが届いたなどのトラブルが発生しています。購入する際は、十分に注意しましょう。

交通事故発生状況

6/16 から 7/15

物件事故 (単独事故) 二件

一人一人のニーズに応じた教育を

当連携協議会は、保護者はもとより町民の皆様に「特別支援教育」についての理解をより深めてもらうため、おたよりを年3回発行しています。

「困った子」は「困っている子」

子どもたちには一人一人違った特性があります。ある子どもは走るのが得意だったり、またある子どもは絵を描くのが上手だったり・・・。「子どもらしい」と思える一つ一つに出会うたび、私たちはほほえましく感じるものです。



しかし、子ども園や小学校に通うような年齢になったときに、どうしても他の子どもとうまく意思疎通がとれなかったり、あるときには奇声を発し、教室から飛び出してしまったりする子もいます。そのたびに周りの大人ははっとさせられ、どうしたらよいか「困って」しまいます。

実は、大人を困らせる子どもたちこそ「困っている」のです。 ■裏面もご覧ください。

「特別支援教育」 子どもの「ニーズ」を探いながら



子どもたちは一人一人異なった特性があり、教育はその特性に応じて展開することが必要です。そのため各学校では、通常学級の他に「特別支援学級」が設置されよりていねいな指導が行われています。

また、通常学級の中にも特別な配慮が必要な子どももいるため、「特別支援教育支援員」「学習支援員」を配置し、生活支援や学習支援など子どもたちの「困っている」ところを把握し担任とともにサポートしています。 (特別支援教育支援員：小・中13人、学習支援員2人)

各学校には「特別支援教育コーディネーター」が配置され、一人一人の子どもたちの「ニーズ」を探り、具体的な対応を考える仕事を担当しています。

交流学習(通常学級と特別支援学級)を行っています

各学校では、特別支援教育を進めるにあたり、「交流学習」(通常学級と特別支援学級)が行われています。音楽・体育・図工などの学習、朝の会や帰りの会、給食、掃除、学校行事等、子どもたちが仲間とともに成長することを願い、多様な人間関係を結ぶ場を設定しています。



ご家庭の見えるところにお貼りください

子どもを事故や非行から守りましょう

～夏休みを楽しく過ごすために～

◆事故や非行を防止するために・・・

- ◇ 散歩や自動車での移動時など、子どもを守る意識をもって、不審車両や不審者に注意を払いましょう。
 - ・子どもが1人にいるときなどを見かけたら注意を促しましょう。
 - ・不審車両や不審者を見かけたらすぐに警察に連絡しましょう。
- ◇ 廃屋や危険な場所で遊んでいるの見かけたらやめさせましょう。
- ◇ 児童生徒の帰宅は学校で決められた時刻までとさせましょう。
- ◇ 保護者同伴の場合を除いて、外泊をさせないようにしましょう。
- ◇ 飲酒・喫煙・シンナーなどのいたずらは絶対させないようにしましょう。
- ◇ 交通ルール・マナーを守り、道路では遊ばせないようにしましょう。
- ◇ 交通事故防止のために、外出時には、反射グッズなどを使用させましょう。
- ◇ 車のドアロックは必ず行い、「カギ」の管理には責任を持ちましょう。
- ◇ 小学生が外出する時は防犯ベルを必ず持たせましょう。

◆明るい社会を目指して・・・

- ◇ あいさつは、元気よく、言葉づかいは、きちんとさせましょう。
- ◇ 家族の一員として、積極的に家事の手伝いをさせましょう。
- ◇ 地域の行事にすすんで参加させましょう。
- ◇ みんなでゴミのない美しい町づくりに心がけましょう。

◆児童・生徒のみなさんへ・・・

見知らぬ人の声かけに危険を感じたら、
「子ども110番の家」や近くの家に駆け込んだり、
大声を出して助けを求めましょう！！

◇ せたな町教育委員会大成教育事務所

◇ せたな町〈大成区〉子どもの安全を守る連絡協議会

◇ 大成区学校支援地域ボランティア連絡協議会

TEL 4-5511 (内線2201・2202) FAX 4-6380



せたな町〈大成区〉子どもの安全を守る連絡協議会では、現在「子ども110番の家」を設置し、子どもの安全確保に取り組んでおります。みなさまにも、子どもの安全確保にぜひご協力をお願いいたします。

8 Aug

大成区行事予定表

せたな町

日	月	火	水	木	金	土
						1 大安
2 赤口 【日曜当番医】 せたな町立国保病院 10:00~15:00	3 先勝 子育て相談日 9:30~12:00 大成保育園	4 友引 日本脳炎予防接種 受付14:00~14:15 15:45~16:00 大成診療所	5 先負 婦人科診療 せたな町立国保病院	6 仏滅 水痘予防接種 受付14:00~14:15 大成診療所	7 大安 夕涼み会 18:00~18:30 大成保育園 一般診療 せたな町立国保病院	8 赤口 乳幼児健康相談 受付13:00~15:30 せたな町健康センター
9 先勝 【日曜当番医】 今金町国保病院 10:00~15:00	10 友引(山の日) 【町内急患当番医】 せたな町立国保病院 ※急患のみ随時対応	11 先負 日本脳炎予防接種 受付14:00~14:15 15:45~16:00 大成診療所	12 仏滅	13 大安 一般診療 せたな町立国保病院	14 赤口 せたな町成人式 町民ふれあいプラザ 15:30~ 一般診療 せたな町立国保病院	15 先勝
16 友引 【日曜当番医】 せたな町立国保病院 10:00~15:00	17 先負 子育て相談日 9:30~12:00 大成保育園	18 仏滅 婦人科診療 せたな町立国保病院 産婦人科巡回診療 受付13:30~ 大成町民センター	19 先勝	20 友引	21 先負 一般診療 せたな町立国保病院	22 仏滅
23 大安 【日曜当番医】 せたな町立国保病院 10:00~15:00	24 赤口 一般診療 せたな町立国保病院 子育て相談日 9:30~12:00 大成保育園	25 先勝 にこにこルーム(子育て支援) 9:30~11:00 大成保育園 耳鼻科巡回診療 受付13:00~ 大成町民センター	26 友引 移動献血車来町 15:00~16:00 大成総合支所前	27 先負 四種混合予防接種 受付14:00~14:15 大成診療所	28 仏滅 一般診療 せたな町立国保病院 眼科診療 瀬棚診療所	29 大安
30 赤口 【日曜当番医】 今金町国保病院 10:00~15:00	31 先勝 子育て相談日 9:30~12:00 大成保育園					

令和 2年 7月22日

町 民 各 位

せたな町立国保病院
院 長 森 利 光

婦人科診療場所の変更について

町民のみなさまには、日頃より当院の運営にご理解とご協力を賜り、厚くお礼申し上げます。

さて、新型コロナウイルス感染拡大防止のため、当院に併設している眼科婦人科診察棟に発熱外来を設置したことにより、3月から婦人科診療を休診としておりましたが、未だに収束が見通せない状況もあり、婦人科診療の場所を下記のとおり変更し、再開することとなりましたので、お知らせいたします。

記

- 婦人科診療場所 せたな町立国保病院 1階婦人科診察室（旧歯科治療室）
- 婦人科診療日 令和2年8月4日から毎月第1・第3・第5火曜日
- 受付時間 午後1時30分 から 午後3時30分 まで
- 診療時間 午後2時00分 から 午後4時00分 まで
- 医療機関 八雲総合病院

○せたな町立国保病院

☎0137-84-5321



◇ 巡回診療の実施について ◇

八雲総合病院による地域センター病院事業の一環として、下記のとおり巡回診療を実施いたしますのでご案内申し上げます。

○ 産婦人科 ○

- | | |
|--------|-------------------|
| 1. 月 日 | 令和2年8月17日 (月) |
| 2. 受 付 | 午後1時30分 ~ 午後2時30分 |
| 3. 場 所 | 大成町民センター |

○ 耳鼻科 ○

- | | |
|--------|-------------------|
| 1. 月 日 | 令和2年8月25日 (火) |
| 2. 受 付 | 午後1時00分 ~ 午後2時30分 |
| 3. 場 所 | 大成町民センター |

★★★ **お願い** ★★★

※新型コロナウイルス感染症拡大防止のため、マスクの着用と会場での手指消毒のご協力をお願いします。

※体温は会場でも測定しますが、事前に会場に来られる方の発熱の有無の確認・風邪症状の体調確認をお願いします。

○受診希望の方は、カルテ準備の都合上、

婦人科：8月14日（金）、耳鼻科：8月21日（金）15時までに
名前・住所・電話番号をお知らせください。

申し込みがない方は受診することができませんのでご注意願います。

○診察は有料となりますので、受診の際は健康保険証を持参願います。

○医師は病院での診療を終えてからの来町となるため、診察開始は午後2時以降ですが遅れる場合がありますのでご了承願います。

◎申し込み先◎

大成総合支所 保健師：長谷川

電話 4-5511 FAX 4-6380

～ せたな町 ～

せたな町立国保病院 (8月) 外来診療担当医表

※都合により変更となる場合があります。予めご了承ください。

◆受付時間 午前8時30分～午前11時、午後1時～午後3時30分

							(土・日)
午前	予約外						2日 日曜当番医 10:00～12:00 13:00～15:00
	予約						
午後	予約外						
	予約						
夜間診療							

		3月	4火	5水	6木	7金	(土・日)
午前	予約外	大島昌輝	井内(出張医)	村上	大島昌輝	橋爪(出張医)	9日 日曜当番医 今金町国保病院 ☎82-0221
	予約	森	大島幸恵	棒田(出張医)	森	森	
午後	予約外	大島幸恵	井内(出張医)	棒田(出張医)	大島幸恵	橋爪(出張医)	
	予約	大島昌輝	森	大島昌輝	村上	村上	
夜間診療			大島昌輝		村上		

		10月	11火	12水	13木	14金	(土・日)
午前	予約外	(山の日)	大島昌輝	村上	大島昌輝	垣野(出張医)	16日 日曜当番医 10:00～12:00 13:00～15:00
	予約		大島幸恵	小林(出張医)	村上(予約外)	大島昌輝(予約外)	
午後	予約外		大島幸恵	小林(出張医)	大島幸恵	垣野(出張医)	
	予約		大島昌輝	大島昌輝	村上	村上	
夜間診療			大島昌輝		村上		

		17月	18火	19水	20木	21金	(土・日)
午前	予約外	大島昌輝	大島昌輝	村上	大島昌輝	池田(出張医)	23日 日曜当番医 10:00～12:00 13:00～15:00
	予約	森	大島幸恵(予約外)	竹之内(出張医)	森	森	
午後	予約外	大島幸恵	大島幸恵	竹之内(出張医)	大島幸恵	池田(出張医)	
	予約	大島昌輝(予約外)	森		村上	村上	
夜間診療			大島幸恵		森		

		24月	25火	26水	27木	28金	(土・日)
午前	予約外	大島昌輝	井内(出張医)	大島幸恵	大島昌輝	古山(出張医)	30日 日曜当番医 今金町国保病院 ☎82-0221
	予約	森	大島幸恵(予約外)	小林(出張医)	森	森	
午後	予約外	大島昌輝	井内(出張医)	小林(出張医)	大島幸恵	古山(出張医)	
	予約		森			大島幸恵(予約外)	
夜間診療			大島幸恵		森		

		31月	【医師の退職のお知らせ】 8月31日付で、村上正道医師が退職されることとなりました。 村上医師の国保病院での最終診療は21日(金)午後となります。				
午前	予約外	大島昌輝					
	予約	森					
午後	予約外	大島昌輝					
	予約						
夜間診療							

◆ 専門外来

循環器内科 (札幌心臓血管クリニック：榎本医師) 【予約制】 診察時間は午前10時から

6日(木) 13日(木) 20日(木) 27日(木)

神経内科 (札幌西円山病院：中山医師) 【予約制】 診察時間は午前9時から

19日(水)

眼科 (吉田眼科病院：函館) 【予約制】 受付 午前8時30分～午後2時

28日(金) 瀬棚診療所 診療時間は午前10時から (☎87-2470 瀬棚診療所)

※ 眼科診療の場所は、瀬棚診療所2階です

婦人科 (八雲総合病院：白銀医師) 受付 午後1時30分～午後3時30分

4日(火) 18日(火)

※ 婦人科診療の場所は、町立国保病院内の「婦人科診察室」(旧歯科治療室)です

※ 毎週火曜日・木曜日は夜間診療を行っています。【受付時間】 午後5時30分～午後7時

※ 外来診療の☎予約受付時間は、午後3時から午後5時までです。

※ 発熱・風邪症状の方は、緊急時以外は平日の日中の時間帯に受診されますようお願いいたします。

※ 禁煙外来をご希望の患者様は森院長、大島昌輝医師の外来担当日に受診してください。

※ 新型コロナウイルスの感染拡大防止のため、変更となる場合があります。予めご了承ください。

せたな町立国保病院 ☎ (0137) 84-5321

せたな町立国保病院大成診療所 8月分診療担当医師一覧表

午前受付時間 8:30~11:30
午後受付時間 13:00~15:00

毎週金曜日の大島Drの診療は午前9時~午後4時です。

●火・水・木曜日の午後は往診・老人ホームの回診で不在となることがありますので、早めの受診をお願いいたします。

	3 月	4 火	5 水	6 木	7 金	(土・日)
午前	小六	小六	小六	小六	大島(昌) 9:00~12:00	休 診
午後	小六	小六	小六	小六	大島(昌) 13:00~16:00	
時間外	小六	小六	小六			

	10 月	11 火	12 水	13 木	14 金	(土・日)
午前	山の日	小六	小六	小六	小六	休 診
午後		小六	小六	小六	小六	
時間外		小六	小六			

	17 月	18 火	19 水	20 木	21 金	(土・日)
午前	小六	小六	小六	小六	小六	休 診
午後	小六	小六	小六	小六	小六	
時間外	小六	小六	小六			

	24 月	25 火	26 水	27 木	28 金	(土・日)
午前	小六	小六	小六	小六	小六	休 診
午後	小六	小六	小六	小六	小六	
時間外	小六	小六	小六			

	31 月					
午前	小六					
午後	小六					
時間外	小六					

●時間外診療は月・火・水曜日の週3回です。

せたな町 社協だより

No.65
令和2年7月22日発行
社会福祉法人 せたな町社会福祉協議会
住所 せたな町北檜山区北檜山110番地1
TEL 84-4600 FAX 84-4699

北檜山区母子寡婦会 サロンあじさい

令和2年6月30日、サロンあじさいが開催されました。昨年の8月からスタートしたサロンあじさいでは、体操やストレッチ、昔の遊び等、色々な活動を行っています。

今回の活動では棒体操や、いくつかの資料を使って頭の体操を行いました。棒体操では、色のついた棒を使い、棒を掴んだ状態で腕を上下に動かしたり、背中に棒を回す動きなど…。頭の体操では、迷路をしたり、点と点を線で結ぶなど、難しい所は協力し合いながら行いました。

他にも、マスク作りにも挑戦しました。作り方を見ながらそれぞれ持ち寄ったハンカチを使って、色々な柄や色のマスクが完成しました！活動中は、久しぶりに参加者さん同士での会話も楽しみましたよ♪



第15回瀬棚区赤い羽根共同募金パークゴルフ交流大会 開催

とき：令和2年7月5日（日） ところ：夕陽が丘パークゴルフ場 【男子の部】 スコア

今年で15回目となるパークゴルフ交流大会は、町民の交流や健康増進を目的に、「赤い羽根共同募金」からの助成を受けて実施しております。快晴の中27名が参加し、各プレーヤーが一打一打に一喜一憂。各組、和気あいあいプレーを楽しんでいました。大会運営等「瀬棚パークゴルフ愛好会」のご協力に感謝です。また、参加者から「募金バッジ」をたくさんご購入頂くなど、多くの寄付を頂き誠にありがとうございます。

優勝 坂下 孝 94
2位 平田 繁樹 94
3位 宮代 貞男 95

【女子の部】 スコア
優勝 大根田紀早子 103
2位 小林 京子 104
3位 掛村 里美 104



令和2年度 せたな町社会福祉協議会功労表彰

功労者：栗城 勝久氏(北檜山区若松)

せたな町社会福祉協議会理事として、11年10ヶ月の永きに亘り在籍され、昨年6月任期満了により退任されました。令和2年6月15日、内田会長より栗城氏に功労表彰を手渡しました。

栗城氏は、本町社協の法人運営並びに地域福祉事業の推進に多大に貢献され、社協の礎を築いて頂いたご功績に敬意を表しますと共に、受賞を心よりお祝い申し上げます。

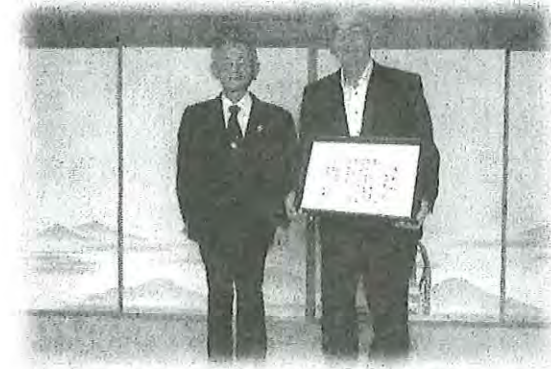

▲写真左より内田会長、栗城 勝久氏

「瀬棚区老人クラブ」花壇整備・各区で花いっぱい運動：街並みきれい

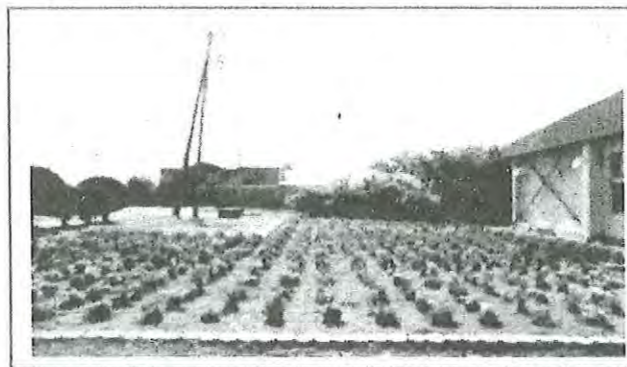

例年、国道等の沿道の花壇を各区町内会等の皆さんが黄色やオレンジのマリーゴールドなどで花いっぱいにし、町並みを色鮮やかに彩り、通行する人々の目を楽しませています。その一環として、「瀬棚区老人クラブ」の皆さんも瀬棚区ボランティアセンター横の花壇を「花いっばいにきれいに整備」しましたのでご紹介いたします。

◆お知らせ：平成31年4月1日

「社会福祉協議会の事務所」は⇒「旧北檜山保育所」に移転しました。

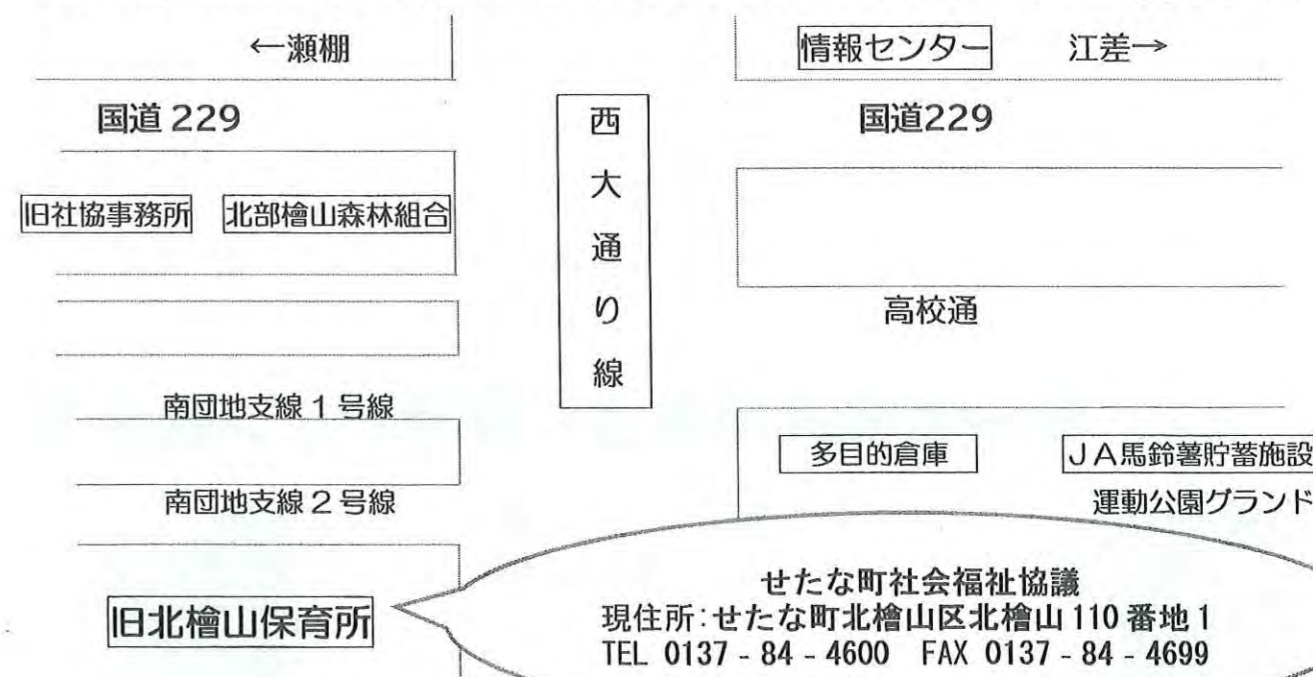

1・地域福祉活動の推進

- 福祉活動研修会参加事業
- ボランティア活動育成事業
- 共同募金運動推進事業
- *赤い羽根共同募金 2,686,573円
達成率114%
- 小地域ネットワーク活動推進事業
及び災害ネットワークの確立
- ふれあい広場の開催事業

2・児童福祉活動の推進

- 子共育成会活動支援事業
- 学童生徒ボランティア活動普及推進事業

3・高齢者等福祉活動事業の推進

- 在宅福祉サービス事業
- 要介護者等に対する援助活動事業(道社協)
- 要介護老人等に対する援助活動促進事業
- 福祉の集い事業
- 友愛訪問活動推進事業(ボランティア登録団体)
- 高齢者福祉活動促進事業
- 世代間交流事業

4・心身障がい者福祉の推進

- 身障者世帯等の指導援助事業
- パークゴルフ大会事業

5・母子等福祉活動の推進

- 母子家庭等の援助活動支援事業

6・更生援助活動の推進

- 総合支援資金・生活福祉資金貸付事業
- 応急生活資金貸付事業
- 心配ごと相談開設事業

7・愛情銀行事業の推進

- 愛情銀行受配事業

8・福祉団体活動の推進

- 福祉団体活動支援事業

9・組織化の推進

- 地域福祉活動促進

10・広報活動の推進

- 社協活動広報事業

11・地域福祉活動研修事業

- 社協役員等研修参加事業

令和元年度 決算報告

《一般会計 収入の部》 (単位:円)

科目	決算額
会費収入	1,690,700
愛情銀行寄附金収入	956,521
町補助金収入	34,935,000
共同募金配分金収入	1,993,164
受託金収入	374,150
貸付事業収入	230,000
事業収入	177,344
受取利息配当金収入	139
雑収入	50,553
繰入金等収入	1,256,000
前期末支払資金残高	3,681,782
合計	45,345,353

《一般会計 支出の部》 (単位:円)

科目	決算額
人件費支出	29,318,285
事業費支出	1,049,220
事務費支出	6,320,346
町補助金返還金費用	1,627,550
貸付事業支出	210,000
共同募金配分金事業費	2,123,164
負担金支出	266,500
サービス区分間繰入金支出	1,256,000
共済会会員・第2出資金	237,540
合計	42,408,605

収支の差引(当月末支払資金残高)
= 2,936,748円

“2020”赤い羽根共同募金 限定バッジ販売中



“限定バッジ”ご購入
よろしくお願ひします

←セターナちゃんバッジ しろくまバッジ→



愛情銀行事業

皆様からいただいた温かいご厚志に心より感謝申し上げます。

～令和2年4月1日～令和2年6月30日受付分～

【金銭預託】

(順不同・敬称略)

住所	寄付者氏名	寄付金額	備考
北檜山区	柳澤 芳子	20,000円	夫が生前お世話になったお礼として
〃	匿名	10,000円	社会福祉事業推進のため
〃	匿名	3,000円	社会福祉事業推進のため
〃	井上 義章	100,000円	父が生前お世話になったお礼として
〃	大口 静	50,000円	夫が生前お世話になったお礼として
瀬棚区	大根田 登	20,000円	母が生前お世話になったお礼として
〃	三宮 武	30,000円	兄が生前お世話になったお礼として
合計		233,000円	

お詫び 令和2年4月23日発行の社協だよりNo.64号において、愛情銀行事業の【金銭預託】の寄付者氏名欄の記載で「瀬棚区 三宮 武」名を「三宅 武」と間違えて記載しました。この場をおかりしてお詫び申し上げます。大変申し訳ございませんでした。改めて【瀬棚区 三宮 武/30,000円】を掲載いたしました。

【物品預託】

(順不同・敬称略)

住所	氏名	物品	住所	氏名	物品
北檜山区	奉仕協・桜庭グループ	清拭タオル	北檜山区	匿名	タオル
〃	匿名	リングプル	〃	せたな町 ゲートボール協会	リングプル・古 切手・古カード
〃	匿名	古切手	〃	五十嵐 洋	リングプル・古 切手・古カード
〃	鈴木 富雄	リングプル・古切手	〃	匿名	古切手
〃	中井 美智代	リングプル	〃	匿名	古切手
〃	匿名	古切手	瀬棚区	中野理容所	リングプル
〃	せたな町高齢者事業 団・柳川幸一	リングプル・古切手	〃	瀬棚老人クラブ	リングプル
〃	日本キリスト教会 北檜山伝道所	古切手	〃	瀬棚小学校	リングプル
〃	函館バス(株) 北檜山出張所	古カード	〃	瀬棚郵便局	リングプル・古 切手
〃	阿部 道子	リングプル・古切手	札幌市	城ヶ端 修	古切手
〃	匿名	リングプル	大成区	匿名	リングプル
〃	匿名	リングプル	〃	匿名	リングプル
〃	匿名	リングプル	〃	大成まちづくり会議	リングプル

お詫び 令和2年4月23日発行の社協だよりNo.64号において、愛情銀行事業の【物品預託】に掲載漏れがあったため、この場をおかりしてお詫び申し上げます。大変申し訳ございませんでした。【奉仕協・桜庭グループ/清拭タオル】追加して掲載しております。

発行所	社会福祉法人 せたな町社会福祉協議会 北檜山総合福祉センター TEL 0137(84)4600 FAX 0137(84)4699
	社会福祉法人 せたな町社会福祉協議会 瀬棚支所 瀬棚総合福祉センター・やすらぎ館内 TEL 0137(87)2672 FAX 0137(87)2650
	社会福祉法人 せたな町社会福祉協議会 大成支所 大成町民センター内 TEL 01398(4)6011 FAX 01398(4)6595

本誌は赤い羽根共同募金の配分金で発行されています。

「特定健診・各種がん検診せたな健こっポイント

のご案内

●とき・ところ

令和2年 9月26日(土) 大成町民センター
9月27日(日)

●受付時間 午前6:00～10:30 (当日は時間を分けて受付します)

●種類・対象・料金 ※年齢については、検診当日の年齢とします。

	せたな町国民健康保険 加入者 40歳以上	社会保険加入者 40歳以上	後期高齢者	生活保護受給者
特定健診 (身体測定・血液検査・ 尿検査・心電図検査・ 眼底検査・医師診察)	500円	お問合せ下さい	無料	無料
肝炎ウイルス検査 (血液検査)	200円	500円	×対象外	無料
胃がん検診 (バリウム検査)	500円			
血中ピロリ菌検査 (血液検査)	1,000円 (過去に健診・病院でピロリ菌検査を受けたことのない方対象)			
肺がん検診 (レントゲン検査)	300円 (オプションの喀痰細胞診は別料金です。社保1,000円・社保以外300円)			
大腸がん検診 (便潜血検査)	200円			
前立腺がん検診 (血液検査)	2,100円			
エキノコクス症検診 (血液検査)	無料(5年に1回)			
健康づくり健診 (身体測定・血圧測定・ 血液検査・尿検査)	対象：年度内18歳～39歳の健診を受ける機会のない方 一律 500円			
肺へリカルCT検診 ☆26日のみ	6,000円 (裏面参照)	肺へリカルCT検診・内臓脂肪CT検査両方を受けると、 <u>1,050円割引</u> になります。		
内臓脂肪CT検査 ☆26日のみ	3,150円 (裏面参照)			

※今年度の健診は、今回の日程のみとなります。
肝炎ウイルス検査は、過去に町の健診で受けたことのない方が対象となりますので、ご注意ください。

【風しん抗体検査等クーポン券対象者の方へお知らせです】

今回の健診時に風しん抗体検査等クーポン券対象者の方は抗体検査を無料で受けることができます。抗体検査単独も可能です。
抗体検査の際には必ず【クーポン券】をご持参下さい。
有効期限がR2年3月31日のクーポン券はR2年度も期限を延長してご利用いただけます。

◎大成区健康づくり推進員◎

担当地区	氏名	担当地区	氏名
上浦	伊藤 久子	東部	成田 貴子
	久貴谷 美子		畑野 京子
都	川端 光子	花歌	吉田 裕喜子
	伊吹 あやの	宮野	中島 榮子
	平澤 摩貴子		四宮 克子
本陣	松谷 克美	長磯	佐藤 路子
	南谷 尚子		加茂 秀子
西部	長門 美智子		金子 理々子

【新型コロナウイルス感染予防についてご協力をお願い】

※新型コロナウイルス感染拡大防止のため、受診人数を1時間につき20名までとさせていただきますことになりましたのでご理解願います。
※当日、自覚症状(発熱がある、咳・痰、のどの痛み、息苦しさ等の呼吸器症状、体のだるさ、関節痛、嗅覚や味覚の低下等)がある方は原則、受診できませんので、ご了承ください。
※原則、マスクの着用をお願いいたします。また、会場へ来られた際には手洗いや会場設置の消毒液での手指消毒にご協力願います。

●お申込み・お問い合わせ

9月16日(水)までに保健師または健康づくり推進員へお申込みください。
(受付時間希望のある方はお早め(8月中旬まで)にお申し込み下さい)
大成総合支所 保健師 TEL: 4-5511

裏面もご覧下さい→

9月26日(土)限定 内臓脂肪CT検査・肺へリカルCT

検診

食べすぎ・飲みすぎ・運動不足…内臓脂肪が気になる方へオススメ！

【内臓脂肪CT検査】

「へそ」の高さの断面を撮影し、正確に内臓脂肪と皮下脂肪を測定します。
生活習慣病と深く関わりのある「内臓脂肪量」を検査します。
(腹部の病気を発見する検査ではありません)



【対象】 18歳以上の町民

【料金】 一律3,150円

【注意】

妊娠中の方や1週間以内に胃や大腸のバリウム検査をされた方は受けられません。
また、腰部・腹部に治療のための金属・プラスチックなどを入れている方は検査できないことがあるため、ご相談ください。

タバコを吸う方・肺の病気が気になる方へオススメ！

【肺ヘリカルCT検診】

ヘリカルCT検診ではレントゲンでの肺がん検診では発見できない 10mm以下の小さな肺がんの早期発見ができ、従来のCT検査よりも少ない放射線量と時間で検査可能です。
また、ヘリカルCTではリンゴの皮むきのように撮影されるため切れ目のない画像になり、がんが発見されやすくなります。町では「がんで亡くなる人」の中では肺がんが多くなっています。ぜひご検討ください。

【従来のCT】

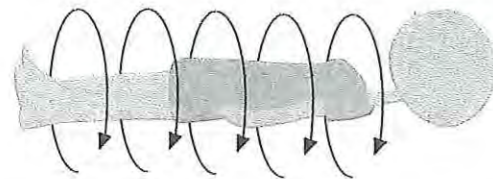

【ヘリカルCT】

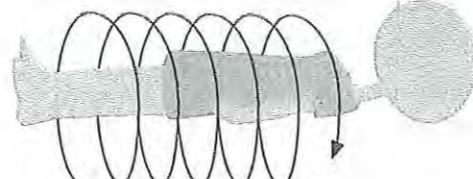

【対象】 40歳以上の町民

【料金】 一律6,000円

【注意】

ペースメーカー・除細動器(ICD)を装着されている方は受けられません。
また、妊娠の可能性のある方や胸部に骨折等で金属やプラスチック等の器具を埋め込んでいる方、5日以内にバリウム検査を受けた方は避けた方が良くとされています。

ヘリカルCTでは【手術以外ではガンかどうか判断できない小さなかげ】が見つかることがあります。その場合は病院で経過をみていく必要があります。また、【異常なし】となっても本当に微小なかげは一度では見落としやすいため、1年後に2回目のヘリカルCT検診をオススメします。気管支付近に出来るがんは発見が難しいため、喀痰細胞診検査(有料)を併用すると、良いとされています。

自分では気づけないカラダの異常をチェックしよう！

特定健診・健康づくり健診

特定健診(せたな町国保加入者・後期高齢者・生活保護受給者)では次のようなことがわかります。
※健康づくり健診は心電図・眼底検査・医師診察以外の検査が受けられます。

診察等	身体計測(身長・体重・腹囲・BMI)	
	問診(生活状況など)	
血液検査	脂質	中性脂肪・HDLコレステロール・LDLコレステロール
	血糖	空腹時血糖・HbA1c
	肝機能	GOT・GPT・γ-GTP
	腎機能	クレアチニン・e-GFR
	貧血	赤血球・ヘモグロビン・ヘマトクリット
	尿酸	尿酸
尿検査	尿糖・尿タンパク・一日推定塩分量	
心電図検査	対表面12誘導	
眼底検査	集団検診のみでの実施です	



どのがんも初期には症状がほとんどありません。年に1回のがん検診が大切です

胃・肺・大腸・前立腺がん検診

◎胃がん検診：胃部X線検査(バリウム検査)

がんの中で2番目にかかることが多いのが胃がんです。
男性の方が多い傾向にあります。毎年約13万5000の方が新たに胃がんにかかっています(2016年厚生労働省がん登録概要より)
検診は胃がんの他にも胃潰瘍や胃ポリープ等の発見にもつながります。

◎肺がん検診：肺X線検査(レントゲン検査)

肺がんは日本で一番亡くなる方が多いがんです。たばこを吸っている・半年以内に血の混じった痰が出る等の症状がある方には肺門部(肺の入り口付近)のがんがみつけやすい喀痰細胞診検査をあわせてオススメしています。

◎大腸がん検診：便潜血検査(2日分の便を専用容器にとる)

近年、増えているがんで、年間15万8000人以上が新たに大腸がんになっており、年間がん罹患数1位となっています(2016年厚生労働省がん登録概要より)
町の検診ではがんの他にも大腸ポリープ等がみつかる方が多くなっています。

◎前立腺がん検診：PSA検査(血液検査)

前立腺がんは50歳から増えはじめます。
早期では自覚症状がない人が多く、がん検診で発見される人が増えています。
PSA検査は前立腺肥大症や前立腺炎等でも検査値が高値になる場合があります。

送信先：新北海道スタイル推進協議会事務局

 (E-mail: sogo.keiki1@pref.hokkaido.lg.jp) FAX: 011-232-1104

新北海道スタイル推進協議会会長あて

新北海道スタイル推進協議会 入会申込書

協議会規約に同意し、会員として入会を申し込みます。

年 月 日

ふりがな			
会社・団体・機関・個人名			
代表者 職・氏名 <small>※個人の場合は不要です</small>		ふりがな (職名)	ふりがな (氏名)
担当者 <small>※個人の場合は不要です</small>	所属部署		
	ふりがな 職・氏名		
住所		〒	
電話		FAX	
メールアドレス <small>※当協議会からの連絡先を記入ください</small>		@	
主な事業内容 <small>※個人の場合は不要です</small>		従業員 会員数	人
新北海道スタイルの 取組内容 <small>※すでに取り組んでいるものが あれば、該当する欄に ○を記載ください</small>		①スタッフのマスク着用や小まめな手洗い ②スタッフの健康管理を徹底 ③施設内の定期的な換気 ④設備、器具などの定期的な消毒・洗浄 ⑤人と人との接触機会の減少（ソーシャルディスタンス等） ⑥お客様への咳エチケットや手洗いの呼びかけ ⑦店内掲示やホームページ等で、取組をお客様に積極的にお知らせ ⑧その他（ ）	

※会員の法人名称等は、当協議会の運営上、必要な範囲で名簿等に使用させていただきますので、予めご了承願います。
 ※本会の目的達成以外の用途のために上記情報を使用することはありません。

【協議会への要望等をご自由にお書きください】

--

<お問い合わせ先>

部署等名	新北海道スタイル推進協議会事務局 (北海道新型コロナウイルス感染症対策本部 休業要請・休業確認班)		
電話番号	011-206-0287	FAX	011-232-1104
メールアドレス	sogo.keiki1@pref.hokkaido.lg.jp		

 はじめよう、
つづけよう。

～新型コロナウイルス感染症に強い北海道を目指す～

「新北海道スタイル推進協議会」会員を募集しています

「新北海道スタイル」は、新型コロナウイルス感染症の感染リスクを低減させながら、社会経済活動を継続していくため、道民の皆さまと事業者の方々が連携して、ライフスタイルやビジネススタイルを変えていく取組です。

この「新北海道スタイル」を北海道全体で実践し、定着を進めていくことを目的として、この度、「新北海道スタイル推進協議会」を設立しました。「新北海道スタイル」一緒に取り組んでいただける方、興味や関心をお持ちの方であれば、事業者や団体、個人、行政機関等どなたでも入会できます。会員の皆さまには、「新北海道スタイル」の取組事例など、実践にあたって参考となる情報をお知らせする予定です。

多くの皆さまとともに、情報の共有を通じた新たな工夫や取組を創出し、「新北海道スタイル」の内容をさらに充実させ、取組の輪を広げていきたいと考えています。

【会長】北海道知事 鈴木 直道

【幹事】北海道経済連合会、(一社)北海道商工会議所連合会、北海道経済同友会、北海道商工会連合会、北海道中小企業団体中央会、(公社)北海道観光振興機構、北海道商店街振興組合連合会、(一社)北海道建設業協会、北海道農業協同組合中央会、北海道森林組合連合会、北海道漁業協同組合連合会、北海道日本労働組合総連合会北海道連合会、(一社)北海道消費者協会、北海道市長会、北海道町村会 (※順不同)

【会員】「新北海道スタイル」の推進に取り組もうとする事業者、団体、個人、行政機関等

会員募集中、申込書は裏面へ

➤ 道民の皆さまへ「新しい生活様式」の実践をお願いします

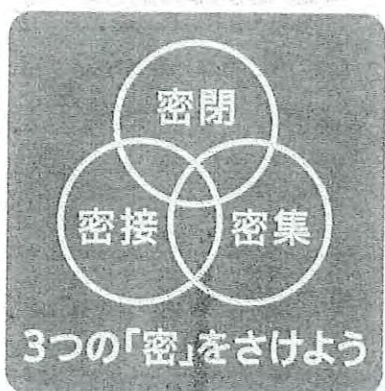

➤ 事業者の皆さまへ「7つのポイント」とコロナ通知システムの実践をお願いします

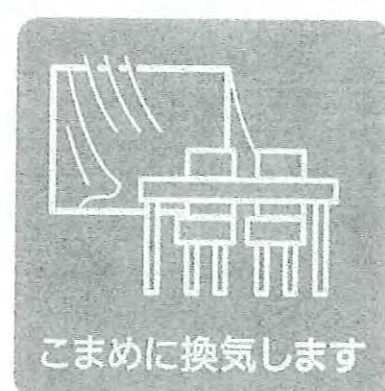

はじめよう、
つづけよう。

