

町民の皆様へ

令和2年11月12日

北部松山衛生センター組合
組合長 高橋 貞光

北部松山衛生センター組合会計年度任用職員募集公告

北部松山衛生センター組合で勤務していただける会計年度任用職員を募集します。

■募集内容

勤務場所	職種	採用予定人員	業務内容	月額	期末手当	社会保険	厚生年金	雇用保険	任用期間	勤務条件
北部松山衛生センター組合	普通作業員	1名	廃棄物受入立会及び設備管理補助業務	170,400円	無し	有り	有り	有り	令和3年1月6日～令和3年3月31日	週5日 月～金 8時30分～17時15分

1. 資格要件

- 普通作業員：中型自動車運転免許証(AT不可)又は、普通自動車運転免許証(中型8t限定可)有する者とする。
- 年齢、学歴は問わないものとし、町内外で通勤可能な者とする。

2. 勤務条件

- 休日 土曜日、日曜日、国民の祝日、年末年始
- 休暇 年次有給休暇、特別休暇(付与日数は勤務条件により異なります)
- 時間外勤務・休日勤務 あり(時間外勤務手当支給)
- 通勤手当 月額者1ヶ月定額(距離による)

3. 申込方法

- 次の書類を応募期日までに、北部松山衛生センター組合総務係に提出してください。
① 自筆の履歴書 1通(市販のものに、最近6ヶ月以内の写真貼付したもの)

4. 申込締切日 令和2年11月30日(月)まで

5. 試験の方法及び試験日

- 個別面接試験等による選考を行います。
- 試験日は、12月中とし応募者に別途通知します。

6. その他、詳しいことは、北部松山衛生センター組合総務係へお問い合わせください。

問い合わせ
北部松山衛生センター組合 総務係
電話：0137-86-0070

季節労働者向け「技能講習会」のお知らせ

通年雇用を目指す季節労働者の皆さん向けに、建設機械技能講習会と作業主任者技能講習会を開催します。受講料は無料です。この機会にぜひご利用ください。

※ご注意！ 平成31年4月1日以前に離職した方、申込時に満65歳以上の方は対象外です。

●建設機械技能講習会	
講習名 ・期間	①玉掛け技能講習 令和3年1月18日(月)～20日(水) 3日間
	②小型移動式クレーン運転技能講習 令和3年1月21日(木)～23日(土) 3日間
	③フォークリフト運転技能講習 ※普通自動車運転免許が必要です。 令和3年1月25日(月)～28日(木) 4日間
	④車両系建設機械運転技能講習(整地等) ※大型特殊免許が必要です。 令和3年2月1日(月)～2日(火) 2日間
	⑤車両系建設機械運転技能講習(解体用) ※④車両系(整地等)の修了が必要です。 令和3年2月3日(水) 1日間
	⑥高所作業車運転技能講習 ※普通自動車運転免許が必要です。 令和3年2月5日(金)～6日(土) 2日間
●作業主任者技能講習会 ※別途事業主の証明が必要です。	
講習名 ・期間	①型枠作業主任者講習 令和3年2月8日(月)～9日(火) 2日間
	②地山掘削及び土止め支保工作業主任者講習 令和3年2月10日(水)～12日(金) 3日間

- 募集人数 各講習5名の募集となります。
※講習会毎(建設機械技能・作業主任者)に、お一人2講習まで申込みできます。
応募多数の場合は抽選により受講者を決定しますのでご了承ください。
- 講習場所 八雲町活性化施設(立岩359番地13)
- 申込期限 令和2年12月4日(金)
※申込期限を過ぎての受付はできませんので、必ず申込期限までにお申込みください。
- 必要書類
 - ・受講希望者全員 → 運転免許証のコピー
 - ・就労中の方 → 雇用保険被保険者資格取得等確認通知書(被保険者通知用)のコピー
 - ・離職された方 → 雇用保険特例受給資格者証のコピー
 - ・建設機械技能講習希望者 → 技能講習修了証をお持ちの方はそのコピー
- 問い合わせ・申し込み
渡島檜山北部通年雇用促進支援協議会
TEL 0137-64-3355 FAX 0137-62-2149
せたな町まちづくり推進課 TEL 0137-84-5111

せたな町プレミアム付商品券 第2弾!



飲食店限定用のみ再販売! **売切れ次第終了**

前回購入された方も再度購入できます。

販売期間	11月16日(月)～11月27日(金)《土・日は販売しません》
販売場所	せたな商工会事務所 午前9時～午後5時
販売金額	1セット5,000円 500円券×14枚綴り(7,000円分)40%のプレミアム 1世帯最大15セット(75,000円)まで購入できます 法人のみ福利厚生用として30セットまで購入できます
使用範囲	せたな商工会会員事業所 (一部取り扱いしていない店舗がございます) ※店頭の「取扱店ステッカー」等でご確認ください
使用期限	令和3年1月31日(日)まで

商品券使用上のご注意

- ・現金との交換はできません
- ・金券(米券、ビール券等)の購入はできません
- ・つり銭は出ません
- ・黄色の券は加盟店全店で使用できます
赤色の券は飲食店と店内飲食や宴会等を行う小売店・宿泊施設で使用できます
- ・借買い(つけ)の支払いには使用できません

- ・中学生以下のお子様には販売いたしません
- ・都合で来所できない方は、代理の方に依頼して購入することができます
- ・不正防止のため購入者の氏名・連絡先・商品券番号を控えさせていただきます
- ・不明な点はせたな商工会へお問合せください

発行 / せたな商工会 (☎ 84-5406)

き り と り

せたな町プレミアム付商品券購入申込書 (再販売分)

購入者名	(窓口に来られた方のお名前)
世帯主氏名	
企業名 (法人の場合)	
住所	せたな町〔北檜山・瀬棚・大成〕区
電話番号	

購入セット数

飲食店限定 _____ セット
(No. _____ ~No. _____)

- ・1世帯最大15セットまで
- ・法人は30セットまで購入できます

※上記項目についてご記入の上ご持参ください

令和 2年11月12日

町民のみなさんへ

せたな町長 高橋 貞光

町営住宅等の入居者募集について

標記について、次のとおり町営住宅等の入居者を募集いたしますので、入居を希望する方は、令和2年11月26日(木)までに申込みしてください。

1. 入居募集住宅

町営住宅

【北檜山区】

団地名	住宅番号	建設年度	住所	面積	型別	家賃の額
川沿団地	4-387(3階)	H9	北檜山135-41	76.53 m ²	3LDK	24,500～36,400円
〃	4-380(2階)	〃	〃	76.53 m ²	3LDK	24,500～36,400円
徳島団地	1-4(1階)	H13	北檜山378-7	49.61 m ²	1LDK	15,800～23,500円
豊岡高台団地	A-88	S44	豊岡284-1	46.43 m ²	3DK	4,700～7,000円
〃	A-92	S41	〃	39.87 m ²	2DK	4,000～6,000円

【大成区】

団地名	住宅番号	建設年度	住所	面積	型別	家賃の額
役場前A団地	41	H4	都357-4	64.62 m ²	3LDK	15,400～23,000円
みやこの丘団地	10-105	H10	都435-1	64.17 m ²	2LDK	18,700～27,900円
〃	10-202	〃	〃	64.17 m ²	〃	18,700～27,900円
〃	11-101	H11	〃	64.17 m ²	〃	18,700～27,900円
〃	11-102	〃	〃	64.17 m ²	〃	18,700～27,900円
下宮野団地	190	H6	宮野175-2	63.21 m ²	3LDK	14,500～21,600円

【瀬棚区】

団地名	住宅番号	建設年度	住所	面積	型別	家賃の額
あかしや団地	61-101	S61	本町601-15	62.19 m ²	3LDK	14,600～21,800円
〃	61-202	〃	〃	62.19 m ²	〃	14,600～21,800円
〃	03-202	H3	本町592-1	69.49 m ²	〃	17,200～25,700円
〃	05-201	H5	〃	74.64 m ²	〃	19,000～28,400円

特定公共賃貸住宅

【大成区】

団地名	住宅番号	建設年度	住所	面積	型別	家賃の額
みやこの丘団地	09-206	H9	都435-1	72.10 m ²	2LDK	32,000～52,000円

定住促進住宅

【北檜山区】

名称	住宅番号	建設年度	住所	面積	型別	家賃の額
コーポふとろ	2号室	H16	太櫓205-4	81.81 m ²	3LDK	45,000円

【瀬棚区】

名称	住宅番号	建設年度	住所	面積	型別	家賃の額
コーポこんびら	2号室	H 8	本町11-3	58.91 m ²	2LDK	43,000 円
コーポこんびら	3号室	H 8	本町11-3	59.91 m ²	2LDK	43,000 円

※募集住宅の設備・位置については、せたな町ホームページ (<http://www.town.setana.lg.jp/>)
及び役場・各総合支所の担当係に確認ください。
町営住宅家賃については、入居者の収入に応じて4段階になっています。

2. 入居資格

- (1) 住宅に困窮していることが明らかな方であること。
- (2) 町に住所を有する方、又は住所を有することとなる方であること。
- (3) 町税等の滞納がない方であること。
- (4) 家賃を支払う能力を有すると認められる方であること。
- (5) 入居収入基準を満たしている方であること。(下記参照)
- (6) 入居者又は同居者が「暴力団員による不当な行為の防止等に関する法律」第2条第6号に該当していないこと。
- (7) 徳島団地及び川沿団地3階の3LDKは、単身世帯(1人)は申込み出来ません。

3. 入居収入基準

入居者及び同居親族の令和元年分における所得額の合計から、各種控除(扶養1人38万円等)を引いた額を12で除した額が次の基準に該当すること。

【町営住宅】一般世帯 158,000円以下、障害者等世帯 214,000円以下であること。

【特定公共賃貸住宅】 158,000円以上 601,000円以下であること。

(※ 各種控除額の詳細については、役場・各総合支所の担当係に確認ください。)

4. 申込方法

役場又は、各総合支所に備える入居申込書に必要事項を記載し、所得を証明する書類(令和元年分の源泉徴収票等)を添付の上、令和2年11月26日(木)までに申込みしてください。

申込先	・せたな町役場建設水道課住宅係	(TEL0137-84-5111)
	・ " 大成総合支所建設水道係	(TEL01398-4-5511)
	・ " 瀬棚総合支所建設水道係	(TEL0137-87-3311)

5. その他

- (1) 申込みが重複した場合、町営住宅入居者選考委員会を開催し決定します。
- (2) 入居決定の際は連帯保証人(町内在住で町営住宅に入居していなく町税等の滞納がない者)が1名と、家賃の2ヶ月分が敷金として必要になります。
- (3) 入居の決定等については文書にて通知いたします。

(建設水道課住宅係)

令和3年度 認定こども園きたひやま

入園児募集のご案内

令和3年4月からせたな町立認定こども園きたひやまへ入園される園児を募集しますので、入園を希望される保護者の方は、次のとおり申込締切日までにお申し込みください。

1 入園資格等

○**教育認定児** (就学前の満3歳以上のお子さんで、主に教育を希望する場合)

[平成27年4月2日から平成30年4月1日の間に出生した方]

※午前8時30分から午後1時30分まで(5時間保育)

○**保育認定児** (0歳(6ヶ月以上)から満5歳までのお子さんで、保育を必要とする事由に該当する場合)

[平成27年4月2日から令和2年9月30日の間に出生した方]

※保護者の就労時間により保育標準時間(11時間保育※1)と保育短時間(8時間保育※2)の2種類に認定区分されます。

※1 午前7時30分から午後6時30分までの間で保育を必要とする時間

※2 午前8時30分から午後4時30分までの間で保育を必要とする時間(実保育8時間の範囲で変更可)

●定員を上回り選考が必要となった場合

・居住地、勤務地を考慮します。特別な事情がある場合は、事前に園長にご相談ください。

2 提出書類

- ・入園申込書
- ・支給認定申請書
- ・就労証明書又は自営業申立書(※教育利用の場合は不要)
- ・その他必要書類

■申込書等配置

- ・認定こども園きたひやま
- ・役場町民児童課

■提出先

- ・認定こども園きたひやま

■留意事項

- ① 保育認定の対象となる児童については、裏面をご覧ください。
- ② 世帯から2人以上の入園を申し込む場合は、それぞれの児童ごとに1枚の用紙を用いてください。
- ③ 町外の保育所等を利用する「広域入所」の申込については、役場町民児童課へ書類を提出してください。
- ④ お子様保健師やきらきらクラブ等の指導を受けている方、集団生活になじめるか不安や心配がある方は、事前に園長にご相談ください。

■申込締切

令和2年11月30日(月)まで[期限厳守]

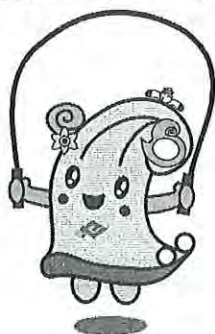

* 入園を決定した際には、後日保護者へ通知いたします。

◎お問い合わせ先

- 認定こども園きたひやま 電話0137-84-5255
- 役場町民児童課 電話0137-84-5113



＝保育認定の対象となる基準＝



1 《家庭外労働》・児童の保護者が家庭外で働いていて児童の保育ができず、他に面倒をみる人がいない場合。 ※『勤務先の就労証明書』

2 《家庭内労働》・児童の保護者が家庭内で児童と離れて、日常の家事以外の労働をしていて、児童の保育ができず、他に面倒をみる人がいない場合。

※『自営業申立書』または『勤務先の就労証明書』か『給与支払証明(明細)の写し』

3 《保護者がいない場合》

・保護者が死亡、行方不明、拘禁などのため、他に面倒をみる人がいない場合。

※『民生委員の証明書』

4 《母親が妊娠中または出産後間もない場合》

・母親が妊娠中または出産後、間がないため児童の保育ができず、他に面倒をみる人がいない場合。

※出産日もしくは出産予定日がわかる「母子手帳」の写しまたは『出産証明書』

5 《保護者の病気》・保護者が病気で児童の保育ができず、他に面倒をみる人がいない場合。

※『医師の診断書』または『民生委員の証明書』

6 《病人の介護》・児童の家庭内に長期にわたる病人がおり、保護者が常時その介護に従事し、児童の保育ができず、他に面倒をみる人がいない場合。

※『医師の診断書』または『民生委員の証明書』

7 《家庭の災害》・火災、風水害、地震等により児童の保育ができない場合。

※『民生委員の証明書』

8 《就学》・就学をしている場合。(職業訓練校などでの職業訓練を含む)

9 《虐待やDVのおそれがあること》

○町内各地区を担当する民生委員さんについては
認定こども園きたひやまにお尋ねください。

こども園では次の子育て支援事業も行っています。

☆ 時間外保育 ☆

朝 7 時 30 分から早朝保育、夕方
6 時 30 分まで時間外保育を行な
います。

(保育短時間認定児が利用できま
す)

☆ 一時預かり保育 ☆

急な仕事や病気など一時的に保
育を必要とする場合、ご利用にな
れます。

(教育認定児と在園していない幼
児が利用できます)

☆時間外保育、一時預かり保育のご利用については別途申込みと、利用料がかかります。

詳細は認定こども園きたひやまへお尋ねください。

令和3年度 大成保育園・瀬棚保育所 入所児募集のご案内

令和3年4月から大成保育園、瀬棚保育所へ入所される児童を募集しますので、入所を希望される保護者の方は、次のとおり申込締切日までにお申し込みください。

◎ 申込締切 ・ 令和2年11月30日(月)〔期限厳守〕

◎ 申込書等配置及び提出先

・ 大成保育園、瀬棚保育所

◎ 提出書類

- ・ 入所申込書
- ・ 支給認定申請書
- ・ 就労証明書又は自営業申立書
- ・ その他必要な書類

◎ 留意事項等

- ① 保育の対象となる児童については、裏面をご覧ください。
- ② 世帯から2人以上の入所を申し込む場合は、それぞれの児童ごとに1枚の用紙を用いてください。
- ③ 町外の保育所を利用する「広域入所」の申し込みについては、役場町民児童課へ書類を提出してください。
- ④ お子様が保健師やきらきらクラブ等の指導を受けている方、集団生活になじめるか不安や心配がある方は、事前に施設長にご相談ください。

〇〇〇 お問い合わせ先 〇〇〇

☆大成保育園	TEL 01398-4-5022
☆瀬棚保育所	TEL 0137-87-3164
☆役場町民児童課	TEL 0137-84-5113

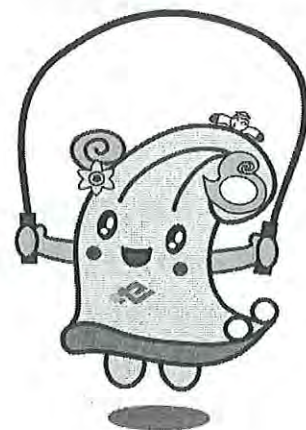



＝常設保育所(園)へ入所できる基準＝



1 《家庭外労働》・児童の保護者が家庭外で働いていて児童の保育ができず、他に面倒をみる人がいない場合。 ※『勤務先の就労証明書』

2 《家庭内労働》・児童の保護者が家庭内で児童と離れて、日常の家事以外の労働をしていて、児童の保育ができず、他に面倒をみる人がいない場合。

※『自営業申立書』または『勤務先の就労証明書』か『給与支払証明(明細)の写し』

3 《保護者がいない場合》

・保護者が死亡、行方不明、拘禁などのため、他に面倒をみる人がいない場合。

※『民生委員の証明書』

4 《母親が妊娠中または出産後間もない場合》

・母親が妊娠中または出産後、間がないため児童の保育ができず、他に面倒をみる人がいない場合。

※出産日もしくは出産予定日がわかる「母子手帳」の写しまたは『出産証明書』

5 《保護者の病気》・保護者が病気で児童の保育ができず、他に面倒をみる人がいない場合。

※『医師の診断書』または『民生委員の証明書』

6 《病人の介護》・児童の家庭内に長期にわたる病人がおり、保護者が常時その介護に従事し、児童の保育ができず、他に面倒をみる人がいない場合。

※『医師の診断書』または『民生委員の証明書』

7 《家庭の災害》・火災、風水害、地震等により児童の保育ができない場合。

※『民生委員の証明書』

8 《就学》・就学をしている場合。(職業訓練校などでの職業訓練を含む)

9 《虐待やDVのおそれがあること》

○市内各地区を担当する民生委員さんについては、各保育所(園)にお尋ねください。

ご存知ですか・・・

安心して預けることができます。

☆ 0歳児保育 ☆
満6か月以上児から預けることができます。

☆ 延長保育 ☆
朝7時30分から早朝保育、
夕方6時まで延長保育を行っています。

☆ 一時保育 ☆
急な仕事や病気など一時的に保育を必要とする場合、ご利用になれます。

☆延長保育、一時保育のご利用については別途申込みと、利用料がかかります。詳細は各保育所(園)へお尋ねください。

一人一人の子どもの心の声に耳を傾ける

自分が障害を持っていることを、僕は小さい頃はわかりませんでした。
どうして、自分が障害者だと気づいたのでしょうか。
それは、僕たちは普通と違う所があってそれが困る、とみんなが言ったからです。
しかし、普通の人になることは、僕にはとても難しいことでした。

「自閉症の僕が跳び跳わる理由」(東田直樹著) から

自閉症と診断された東田直樹さん(1992年生まれ、千葉在住)は、普通と違う所が「困る」と言われ続けました。しかし、スムーズにコミュニケーションが取れない彼は、心の中にわき出る思いを文章にまとめ、何冊も本を出版しています。

そしてその本は英語にも訳され、他の国からも注目を集めることにもなりました。

当協議会の第2号のテーマは、「発達障害をどのようにとらえるか」です。

同書から重要な部分を引用します。当事者の心の声に耳を傾け、見かけだけではわからない、その人の心の内側についてより深く理解してみませんか。



いつも同じことを尋ねるのはなぜですか？

「今日は何曜日？」とか、わかりきっていること何度も聞いてしまいます。

どうしてかという、すぐに忘れてしまうからです。

物事がわかっていないわけではありません。記憶の仕方がみんなとは違うのです。

みんなの記憶は線のように続いています。僕の記憶は点の集まりで、僕はいつもその点を拾い集めながら記憶をたどっているのです。

くり返すのはもう一つ意味があります。言葉遊びができることです。

言わされて話す言葉と違って、それは音とリズムの遊びなのです。

どうして目を見て話さないのですか？

僕たちが見ているものは、人の目ではありません。

僕らが見ているものは、人の声なのです。

声は見えるものではありませんが、僕らは全ての感覚器官を使って話を聞こうとするのです。

僕がずっと困っているのは、目を見ていれば相手の話をちゃんと聞いていると、みんなが思い込んでいることです。

目を見て話すことができるくらいなら、僕の障がいはとっくに治っています。

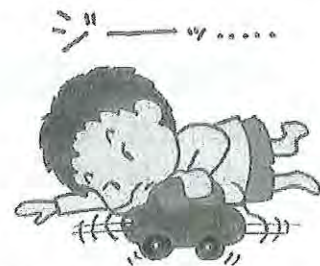

多くの人の「普通」が誰にとっても「普通」なのでしょうか？ ～多様性が認められる社会に～

僕たちは、人が持っている外見上のものは全て持っているにもかかわらず、みんなとは何もかも違います。まるで太古の昔からタイムスリップしてきたような人間なのです。

僕たちが存在するおかげで、世の中の人たちが、この地球にとっての大切な何かを思い出してくれたら、僕たちは何となく嬉しいのです。

東田直樹さんの指摘する「大切な何か」。そのことを思い出すことは、障がいを理解するためだけではなく、社会全体への大きな問いかけとして捉える必要があるのではないのでしょうか。

跳びはねるのはなぜですか？

僕が、ピョンピョン手を叩きながら跳びはねる時、一体どんな気持ちだと思いますか？
僕が跳びはねている時、気持ちは空に向かっていきます。空に吸い込まれてしまいたい
思いが、僕の心を揺さぶるのです。

体が悲しいことや嬉しいことに反応するのです。

何か起こった瞬間、僕は雷に撃たれた人のように体が硬直します。硬直は、体が硬くなることではありません。自分の思い通りに動かなくなることです。

縛られた縄を振りほどくように、ピョンピョン跳びはねるのです。

何が一番つらいですか？

側にいてくれる人は、どうか僕たちのことで悩まないでください。
自分の存在そのものを否定されているようで、生きる気力がなくなってしまうからです。

僕たちが一番つらいのは、自分のせいで悲しんでいる人がいることです。

自分がつらいのは我慢できます。

しかし、自分がいることで周りを不幸にしていることには、僕たちは耐えられないのです。



子育ての悩みや心配なことがあれば まずは相談を

お子様のことで心配なことがあれば、担任の先生や各学校・認定こども園・保育所、教育委員会、保健福祉課の保健師、または、きらきらクラブ、今金高等養護学校にお気軽にご相談ください。

◆教育委員会 0137-84-5111

◆保健福祉課 0137-84-5984

◆きらきらクラブ 0137-82-2583

◆今金高等養護学校 0137-82-3121

せたな町特別支援教育連携協議会事務局



檜山北高 総合学科通信

錬心大望

第4号 (令和2年10月発行)

○【(2年次) キャリアⅡ】

地域探求④ 9月8日(火)、夏休み明け最初の地域探求を行いました。



前回、夏休み前に作った自分達が今後調べたい事について分野ごとグループに分かれ、各グループの提案計画書を制作しました。

今回は、その提案計画を元に発表内容の構成考えてもらい、発表に使うスライドの制作を始めました。

○【(2年次) キャリアⅡ】

地域探求⑤ 9月11日(金)、今回は前回に引き続き、スライドの作成を行いました。

早いグループは発表練習を行うなど、生徒全体が着実に発表本番に向け準備を進めることが出来ました。

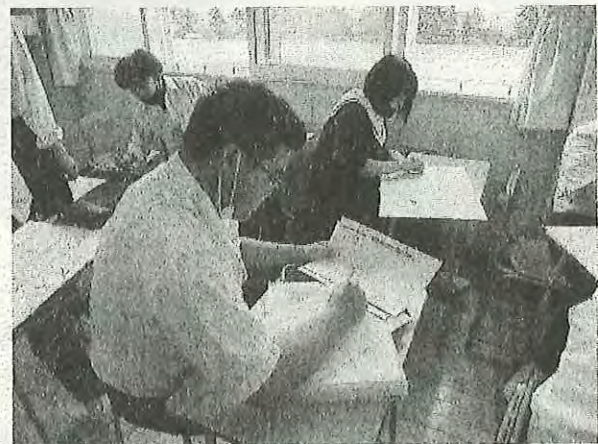

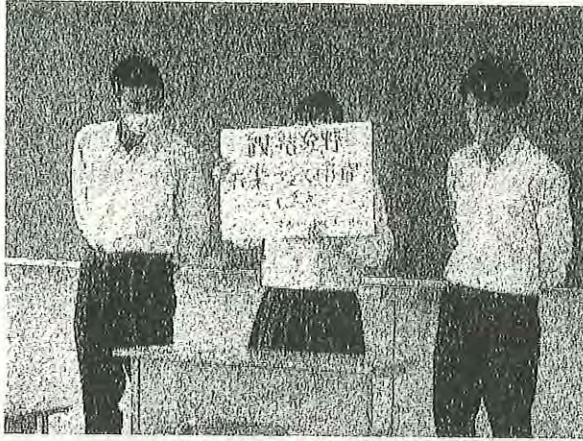

○【(1年次) キャリア I】

職業探究年次発表会

9月11日(金) キャリア I の授業において「職業探究年次発表会」が行われました。事前の予選会にあたるグループ発表会を経て選出された6名の生徒が1年次全体の前で発表を行いました。

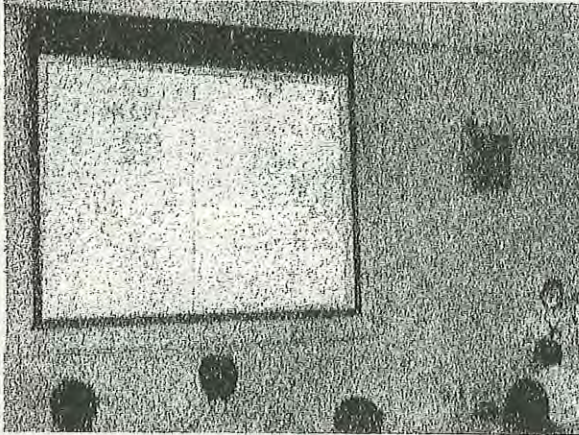

話し方、声の強弱、ポイントのまとめ方、具体例、自分の体験や考えなどそれぞれの発表にそれぞれの良い部分があり、「発表の仕方」について参考になった生徒も多かったのではないかと思います。

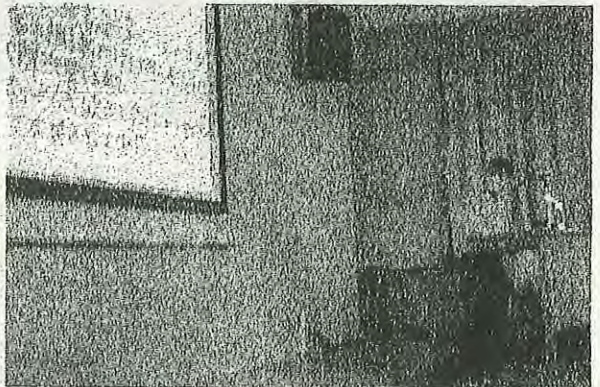
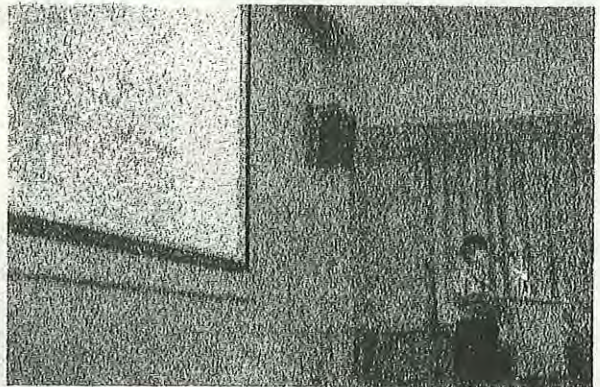
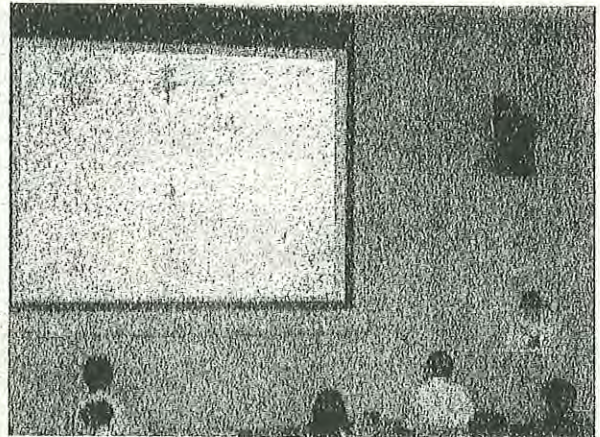
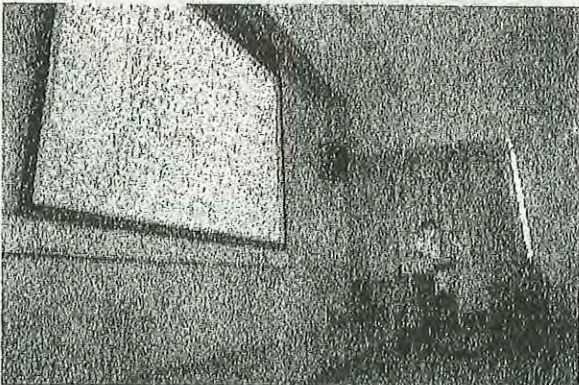

今後、6名の中から代表生徒が1名選ばれ、12月に行われる「学習成果発表会」で1年次を代表して発表することになっています。

【お知らせ】

例年7月に実施しております「北高祭」ですが、今年度は新型コロナウイルス感染症拡大防止の観点から「三密」を避けて開催できる方法を生徒会中心に考え、体育大会と合わせて、生徒・教職員のみで10月5～6日の2日間で実施しました。「北高祭」では本校で栽培した野菜の即売会もして、好評をいただいておりますが、今年度は中止としました。来年の「北高祭」では例年どおり、実施することができるよう願うばかりです。

- ・ 校外研修
- ・ キャリアⅢ成果報告会
- ・ 学校祭・体育大会
- ・ 後期始業式
- ・ 生徒会役員選挙
- ・ 教育実習
- ・ 部活動大会結果報告



校外研修

7月28日(火) 全年次で校外研修が行われました。生徒たちは学校生活の思い出をしっかりと作れるように、ひと時を大切に過ごしていました。1年次は、5月の宿泊研修が中止となり、級友と広く交流する機会がありませんでしたが、この日から、より仲が深まったと思います。この状態のまま後期も勉学等頑張ってもらいたいと思います。

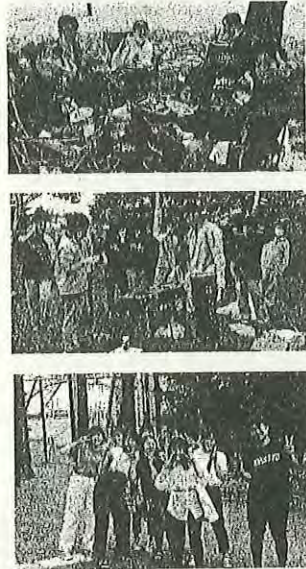

キャリアⅢ成果報告会

9月25日(金) 3年次のキャリアⅢ成果報告会が行われました。3年間の集大成を「課題研究」で示すことになった生徒達は、自分達で取り上げた課題に対して、考察と研究を繰り返し、最後にまとめ上げ、立派に発表していました。1・2年次生は、先輩の発表する姿を見て、様々なことを学び、有意義な時間を過ごしたと思います。来年のキャリアⅢが非常に楽しみです。

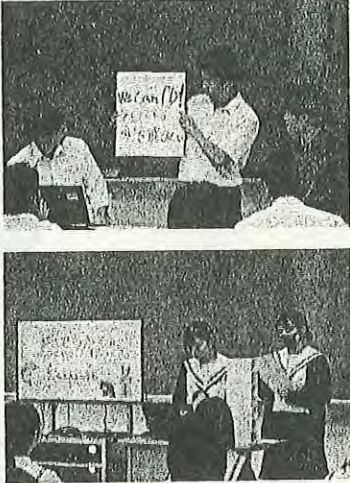

体育大会・学校祭特集

10月5日から6日にかけて、延期になっていた第49回北高祭と第50回体育大会を2日間で実施しました。初日の体育大会は、生憎の雨天により、外での競技ができませんでした。男女バレー・男女混合卓球を実施し、生徒たちは、短期間の練習にも関わらず、例年と変わらないほどの意気込みで体育大会を楽しんでいました。

2日目の北高祭も、前日の雨の影響もあり、ほとんどが校舎内での実施となりました。生徒会企画・ダンスパフォーマンス・映画祭など、手の消毒や換気など新型コロナウイルスに細心の注意を払いながら、生徒たちは盛り上がりつつありました。例年のように山車を使用したパレードは、実施できませんでした。生徒会がその代わりとして、各クラスにクラステーマに沿った「学級旗」の作成を考案しました。これらは、学級それぞれの特徴をしっかりと表現しており、大変クオリティの高いものとなりました。

年内の大きい学校行事は、この2日間で終わりとなります。1月には、3年生を送る「予餞会」が行われる予定です。生徒会の皆さん、2日間大変お疲れ様でした。



▲3年B組(総合1位)

▲2年B組(総合2位)

▲3年A組(総合3位)

後期始業式

10月7日(水) この日をもって後期がスタートしました。前期は、新型コロナウイルスの影響もあり、学校行事をはじめ、様々なところで、中止や延期など急激な変化に生徒と教職員は対応に追われていました。後期は、そんな忙しさにも負けないように過ごしていきたいと思います。

生徒会役員選挙

後期がスタートすると同時に、第50期生徒会役員選挙が行われ、計8名の生徒が立候補しました。副会長が定員2名のところ3名が立候補し選挙となりました。また、皆一様にして非常に高い志を持って、立会演説・選挙に臨んでいました。10月12日の認証式をもって活動スタートとなりました。



▲岩橋佑弥くん

▲近藤来未さん

第50期生徒会	会 長	加藤 海音(2A)
副会長	近藤 来未(2A)	
副会長	岩橋 佑弥(1A)	
書記	岡崎 愛美(1A)	
書記	川上和香奈(1B)	
会計	金谷 奈美(2B)	
会計監査	池田 匠(1A)	

教育実習

10月5日から16日まで、本校を卒業した学生が教員になるための第一歩として、教育実習を受けていました。立派な教員になり、北海道の教育に貢献してもらいたいと思います。



▲中島 寛太先生



撃退! 特殊詐欺!!

「留守番電話」や通話の「自動録音装置」を活用!

証拠が残るため、詐欺犯は録音されるのを嫌います。



不安なときは相談を! #9110 (警察総合相談窓口) **188** (消費者ホットライン)

- せたな町消費生活相談窓口 (総務課地域生活係)
☎ 0137-84-5111 (内線1217/1218)
- 北海道立消費生活センター相談専用電話
☎ 050-7505-0999 相談受付時間 平日9:00~16:30

特殊詐欺の手口はいろいろ



電話等で近づき、「だれかになりすまし」たり、「もっともらしいウソ」を持ちかけて、お金を奪います。

オレオレ詐欺

電話で身内(子供や孫など)や警察官等になりすまし、電話をかけてくる手口

会社の小切手が入ったカバンを電車に置き忘れちゃって…



電話で息子を名乗り「**トラブルを解決**するために**現金が必要**」だって…!?



お金を送らない! 振り込むのもダメ!

架空料金請求詐欺

電話やメール、ハガキ(封書)を使って公的機関や大手企業などを装う手口



利用していないサイトからメールが届いて「**サイト利用料が未納**」退会には**手数料が必要**」だって…!?



電子ギフト券などプリペイドカード式電子マネーを買って、ID番号を教え**ない!** 写真に撮ってメール**しない!** ※お金を渡すのと同じです

預貯金詐欺

警察官等をかたり電話してきたうえ、銀行協会職員等を装って訪問する手口

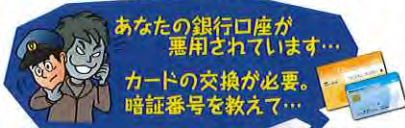

あなたの銀行口座が**無効**されています…
カードの**交換**が必要。
暗証番号を**教えて**て…

警察官から電話がきて「**キャッシュカードの交換**手続きのために**カードを預かる**」だって…!?



暗証番号を**教え**ない!
キャッシュカードを**預け**ない!

還付金詐欺

電話で市町村の職員等を装う手口

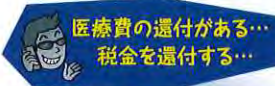

医療費の**還付**がある…
税金を**還付**する…



市役所職員を名乗る電話があつて「**お金を返す**から**ATMで**手続きをして」だって…!?



言われるままに**ATMの操作**を**し**ない!
※公的機関がATMの操作を**求**めることはありません

融資保証金詐欺

電話やメールなどで融資を持ちかけ、実際には融資をせずにお金をだましとる手口



「**高額融資**するために**保証金**や**手数料**が必要」だって…!?



「**高額融資**」に**と**びつかない!

ギャンブル詐欺

交際あっせん詐欺

メールや雑誌広告で興味をひく募集をし、申込み者から金銭をだましとる手口



登録料や**情報料**が必要!?

ギャンブルやくじに**必勝法**はありません!



会員登録料や**高額ポイント**の**購入**が必要!?

紹介された人は**サクラ**かも!

金融商品詐欺

電話等で投資や資金運用のウソのもうけ話を持ちかける手口



有望!
確実!

金融商品のパンフレットを送りつけたり、電話で投資話を持ちかけ「**値上がり確実!** **必ず**もうかる」だって…!?



安易に**信じ**ない!
「**必ず**もうかる」話**あ**りません!

キャッシュカード詐欺盗

電話で警察官や銀行協会職員等を装い、訪問してくる手口



あなたの**カード**が不正に利用されています…



と電話してきて、キャッシュカードと暗証番号を書いたメモを用意させたうえで、自宅を訪問。
目前で持参した封筒に入れて封をし…

「**カード保護**のため**封印**する」だって…!?



スキをみて**封筒**を**すり**替え、本物の**カード**を盗みます。

キャッシュカードを**渡**さない! **触**らせない!

生活

これからどうしよう…

将来

希望が持てない…

体調も良くない…

健康

働く場所が見つからない…

仕事

くらしや仕事で
不安・お困りは
ありませんか？

ありませんか？

家族

介護や子育てが心配…

学習

子どもの勉強が心配…

あなたと一緒に考え解決に向けてサポートします！

2020年度 せたな町・今金町地区
生活就労サポートセンターひやま
法テラス函館 (日本司法支援センター函館地方事務所)

合同巡回相談会



相談無料・秘密厳守・予約不用
暮らし・仕事での不安や困りごと、
法的トラブルなど、なんでも
ご相談ください(予約不要)
開催場所など詳しくは裏面へ
注) マスク着用をお願いします



お問い合わせ：〒043-0043

北海道桧山郡江差町字本町101-1

「生活就労サポートセンターひやま」

電話番号：0139-54-6300

開催日程

と き：2020年11月25日（水）
13：30～15：30

ところ：今金町字今金68番地

今金町民センター

と き：2020年11月25日（水）
10：00～12：00

ところ：せたな町北檜山区 北檜山区徳島8-1

せたな町民ふれあいプラザ

と き：2020年11月26日（木）
10：00～12：00

ところ：せたな町瀬棚区 瀬棚区本町948-7

瀬棚総合福祉センターやすらぎ館

と き：2020年11月26日（木）
13：30～15：30

ところ：せたな町大成区 大成区都425

大成町民センター

いずれか、ご都合の良い会場へお越しく下さい（予約不要）※お住まいの町以外にある会場にお越しいただいても構いません。**マスク着用をお願いします**