

こんなときは「地域包括支援センター」へ

例えば…

- 介護保険の申請がしたい
- どんなサービスを利用したらいいのか知りたい
- トイレを洋式にしたり、手すりをつけたい
- 物忘れがひどくなり、認知症ではないか心配
- バスに乗れなくなり、通院に困っている
- 虐待（暴力・精神的に追い詰められている・年金を勝手に使われるなど）を受けている
- 訪問販売や消費者金融の支払いなど金銭的な問題に困っている
- 介護予防事業（運動器の機能向上・栄養改善・口腔機能の向上・閉じこもり予防・認知症予防）に参加したい
- 認知症の家族が、はいかいするため困っている
- 施設（老人ホームなど）に入りたい
- 近所で心配な人がいる（最近、見かけないなど）

地域包括支援センターは、高齢者の皆さんが住み慣れた地域で安心して生活がおくれるよう支援します。



専門医療機関の方からお話を聞いて認知症について学んだり、安心して生活するための在宅医療について考えてみませんか？

介護予防研修会

- ・日時／10月31日（木）13：30～
- ・場所／せたな町健康センター
- ・講演／「認知症の理解と最新の治療～早めに気づいて、正しい治療を～」
- ・講師／亀田北病院 院長（認知症疾患医療センター）井上芳郎 医師
- ・対象／町民の方（参加無料）

介護教室

- ・日時／11月13日（水）13：00～
- ・場所／①瀬棚児童会館 13：00～
②大成町民センター 15：30～
- ・講演／「認知症早期発見のめやすや適切な治療について」
- ・講師／亀田北病院 医療相談員 藤村 生氏・本間千恵氏
- ・対象／町民の方（参加無料）

在宅医療講演会

- ・日時／11月6日（水）18：00～20：00
- ・場所／せたな町ふれあいプラザ
- ・講演／「在宅医療の実際と課題」
- ・講師／北美原クリニック理事長 岡田晋吾 医師
- ・対象／在宅医療に関心のある方・医療機関の方・介護保険事業所の方（参加無料）

お問合せ先 せたな町地域包括支援センター

●【北檜山区・瀬棚区】健康センター内 ☎0137・84・5699 ●【大成区】大成総合支所内 ☎01398・4・5511

平成25年9月8日執行のせたな町長選挙・せたな町議会議員補欠選挙における選挙運動に関する収支報告書（要旨）について公表します

■せたな町長選挙（届出順）

候補者名	党派	収入	支出
真柄克紀	無所属	2,117,928 円	2,117,928 円
高橋貞光	無所属	746,000 円	745,172 円
公職選挙法の規定による選挙運動に関する支出金額の制限額		2,170,000 円	

■せたな町議会議員補欠選挙（届出順）

候補者名	党派	収入	支出
江上恭司	日本共産党	338,000 円	317,680 円
本多 浩	無所属	324,916 円	324,916 円
公職選挙法の規定による選挙運動に関する支出金額の制限額		1,638,200 円	

●お問合せ先／せたな町選挙管理委員会事務局（役場総務課内） ☎ 0137・84・5111

せたな町が管理する橋梁125橋(北檜山72橋、大成38橋、瀬棚15橋)の「点検結果」&「長寿命化修繕計画」が閲覧できます

せたな町が管理する橋梁は、125橋(北檜山区72橋、大成区38橋、瀬棚区15橋)であり、そのうち建設後50年経過する橋梁は3橋で、全体の2%を占めます。20年後には85橋の68%程度に増加する見込みとなっており、今後、老朽化した橋梁の修繕・架替えに要する経費も増大することが予想されます。このことから、橋梁の計画的な修繕対策を行い、可能な限りのコスト縮減への取り組みが不可欠となることから、道路交通の安全性を確保する上で、これまでの事後保全的な対応から計画的かつ予防的な対応に転換し、橋梁の長寿命化によるコスト縮減を図るため、このたび橋梁長寿命化修繕計画を策定しました。

この橋梁点検結果及び橋梁長寿命化修繕計画につきましては、建設水道課で閲覧することができます。

●お問合せ先/せたな町建設水道課土木係 ☎0137-84-5111

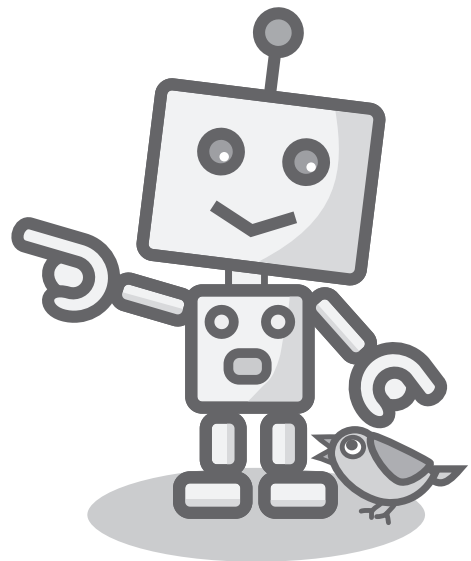

法テラス八雲通信

No.16

「賃貸借契約について」

法テラス八雲法律事務所

弁護士 森田了導

■住居として、あるいは営業のためなどに、人から土地や建物を借り、その代わりに地代や家賃を支払うというのとはよくあることです。このような契約関係を賃貸借契約と言います。

■その特徴は、契約関係が長期にわたることが想定されていることです。そのため、賃貸借契約については、民事関係(一般市民同士の法律関係)を規律する「民法」だけでなく、「借地借家法」という特別の法律が用意され、契約の存続期間や更新の方法などさまざまな特則が設けられています。

■また、借借人の保護の観点から、法律で定められているルールのほかに、裁判例上、賃貸借契約の特色に応じた特別なルールが存在しています。たとえば、借家人に契約違反があった場合に、直ちに契約を解除できるかどうかは、ほかに借主などに対して背信的な行為を行っているなどの事情を踏まえて総合的に判断しなければなりません。

られていません。そのため、賃料不払いなどの契約違反と思われる事実が存在する場合には、すぐに賃貸借契約を解除できるか(あるいは、賃貸借契約を解除されてしまつのか)については、慎重な検討が必要になります。

■このように、賃貸借契約については、特別なルールが定められていることが多く、比較的身近な契約関係でありながら、実際に訴訟になった場合などにどのような取り扱いがなされるのかは、すぐには分かりにくいものです。

■そこで、当事務所でも、賃貸借契約を巡るトラブルについてのご相談を承っておりますので、「法テラス八雲法律事務所」050・383・8366「までお気軽に相談予約のお電話をお寄せください。また、「法テラス江差法律事務所」050・33383・5563「でも、ご相談を承っておりますのであわせてご利用ください。

医療法人社団 陵仁会

【診療科目】産科・婦人科 (小児科隣接)

えんどう桔梗 マタニティクリニック

産科・最新4D超音波・婦人科他(産前・産後の教室も充実)

院長 遠藤 力 副院長 白戸 智洋

【診療時間】	日(第2・4)	月	火	水	木	金	土
午前(9:00~12:00)	●	●	●	●	●	●	●
午後(14:30~18:00)	休診	●	●	手術日	●	●	休診

休診 日曜(第1・3・5)・祝祭日

10月より LDR(分娩室)新設

11月の日曜診療は、10日・24日になります。

入院設備完備

随時福祉ハイヤーの送迎可(特別料金半額にて)。福祉ハイヤー TEL.090-7654-5554

函館市桔梗5丁目7-15 (桔梗駅前通り中の沢小学校前) TEL(0138)47-3001

(有料広告)

ご存知ですか？ ご不明な点がございましたら、お気軽にご相談ください。

「児童扶養手当」・「特別児童扶養手当」制度



	児童扶養手当	特別児童扶養手当
内 容	<p>父母の離婚などにより、父又は母と生計を同じくしていない児童を養育しているひとり親家庭等の生活の安定と自立を助け、児童の福祉の増進を図ることを目的として支給される手当です。</p>	<p>知的障害または身体障害の状態（政令で定める程度以上）などにある20歳未満の児童について、児童の福祉の増進を図ることを目的として支給される手当です。</p>
支 給 対 象	<p>●父又は母と生計を同じくしていない児童を監護する父親や母親 【例】離婚をして児童を養育しているひとり親</p> <p>●父と生計を同じくせずかつ母が監護しない児童を監護する養育者 【例】両親が死別して児童を養育する祖父母の方、未婚の母など</p> <p>※児童が18歳に達する日の属する年度まで支給</p>	<p>障害児の父もしくは母が障害児を監護するとき、又は父母以外の者が障害児を養育するときに、支給されます。</p> <p>ただし、児童福祉施設等に入所している児童、障害を理由として公的年金を受給できるときは、対象となりません。</p> <p>※障害児童が20歳に達する日の属する月末まで支給</p>
支 給 額（月 額）	<p>●児童1人の場合</p> <ul style="list-style-type: none"> ・全額支給 …………… 41,140円 ・一部支給 …………… 41,130～9,710円 <p>●児童2人以上の加算額</p> <ul style="list-style-type: none"> ・2人目 …………… 5,000円 ・3人目以降 …………… 3,000円 <p>※受給者の前年の所得により減額又は停止の場合もあります</p>	<p>児童1人当たり「50,050円」（1級）又は「33,330円」（2級）</p> <p>※障害の程度により異なります ※受給者の前年の所得により停止の場合もあります。</p>
支 払 時 期	<p>原則毎年4月・8月・12月にそれぞれの前月分までが支払われます。</p>	<p>原則毎年4月・8月・11月にそれぞれの前月分までが支払われます</p>
受 給 す る に は	<p>支給を受けようとする方は、役場に申請書類を提出し、北海道から受給資格と手当額の認定を受けます。</p>	<p>支給を受けようとする方は、役場に申請書類を提出し、北海道から受給資格と手当額の認定を受けます。</p>
問 合 せ 先	<p>●町民児童課 児童福祉係 ■0137-84-5111 ●瀬棚総合支所 地域町民課 福祉係■0137-87-3311 ●大成総合支所 地域町民課 住民係 ■01398-4-5511</p>	<p>●保健福祉課 福祉係 ■0137-84-5111 ●瀬棚総合支所 地域町民課 福祉係■0137-87-3311 ●大成総合支所 地域町民課 福祉係 ■01398-4-5511</p>

児童扶養手当の申請をした後、状況が変わった場合は14日以内に届出が必要です。資格がなくなった時などは、届出が遅れると過払い分の手当を返還していただくこともありますので、必ずご連絡ください。

※例えば…●養育している児童の人数が変わったとき ●住所、氏名、支払金融機関が変わったとき ●婚姻（事実婚を含む）などで資格がなくなったときなど

平成25年度 陸上自衛隊 高等工科学学校 生徒募集

種 目	募集人員	受験資格・年齢	受付期間	試験日
推 薦	約60名	男子で中卒（見込含）17歳未満の、成績優秀かつ生徒会活動等に顕著な実績を納め、学校長が推薦できる者	11月1日 ～ 12月6日	平成26年1月11日 ～13日（内1日）
一 般	約260名	男子で中卒（見込含）17歳未満の者	11月1日 ～ 平成26年1月10日	1次試験 平成26年1月18日

■問い合わせ先 自衛隊函館地方協力本部今金地域事務所 ■0137-82-0258
メールでの資料請求は recruit1-hakodate@pco.mod.go.jp

株三和建设が地域社会貢献活動 流木処理・清掃活動で環境整備



10月2日(水)、役場町長室において、株式会社三和建设(代表取締役大野一)への地域貢献感謝状授与式が行われました。

これは、7月13~15日の3日間、平浜海水浴場のオープンにあわせ、株式会社三和建设が社会貢献活動として、海水浴場付近に漂着した流木の処理及び道の駆てっくいうランド周辺の清掃活動を実施して下さったことに対して行われたものです。

当日は町長より、株式会社三和建设 岡田博司 専務へ感謝状が贈呈されました。

「祝状」と「記念品」を 100歳になられる方々へ 贈呈しました

9月20日(金)、せたな町内に住所を有し、今年度で100歳になられる方々へ内閣総理大臣より贈呈された記念品が授与されました。

当日は、今年度で100歳になられる北檜山区3名、大成区1名の計4名の方へ町長から記念品が手渡されました。



▲伊瀬ミチエさん(大成区)



▲西脇ヨシエさん(北檜山区)



▲齋数頼子さん(北檜山区)



▲渡辺ユキさん(北檜山区)

カラダの痛み あいませんか？

当院ではマッサージ、電気療法、牽引療法、骨盤矯正などで、患者さまの持つ自然治癒力を最大限に活かす治療をおこなっています。カラダの痛みや不調でお悩みの方は、ぜひ一度ご相談ください。なお、女性スタッフ(副院長)もおりますので、女性や高齢の方も安心してお越しください。

各種健康保険・自賠責保険取扱い

<診療内容>

- 肩・腰・腕・膝などの痛み
- 交通事故の治療
- スポーツによるケガ
- 労災事故の治療
- その他(骨盤矯正など)

健康保険証をご持参ください

※内容によっては
保険適用ができない場合があります

<受付時間>

平日 午前8:30~12:00
午後2:00~ 5:30
土曜日 午前8:30~12:00
日祭日 休診

<予約可>

※受付時間内に来院できない方には
電話での受付をしております

せたな整骨院

せたな町北檜山区北檜山209-1

TEL84-5786

院長 山田太一 柔道整復師(国家資格)
副院長 山田瑞恵 予防・機能訓練指導員認定柔道整復師
柔道整復師(国家資格)

※駐車場は建物隣に用意しております

(有料広告)