

せたな



国民健康保険について
農業実習・研修宿泊施設の整備が完了
空き家バンク制度が始まりました
せたなライド2016が開催されました
国民健康保険から
限度額適用・標準負担額減額認定証の更新について など

国民健康保険は、みんなで支えあう制度です

国民健康保険（国保）は、私たちが病気やケガをしたとき安心して医療を受けられるよう加入者の皆さんが普段からお金（保険税）を出し合い、いざという時の医療にかかる経済的負担を軽くすることを目的とした支え合いの制度です。

皆さんの安心を支える国保。その、国保を支えているのは皆さんの保険税です。

■医療費の抑制にご協力をお願いします

せたな町の国保の財政状況は、年々厳しさを増し、医療費等の給付費に見合う保険税収入を確保することが難しい状態になっています。

財政が厳しさを増している要因として挙げられるのは、加入者の高齢化、高度医療に伴う高額化などにより増加傾向にある医療費です。

図1は、本町の国保における1人あたり医療費と北海道の平均とを比較した表です。

各年度、北海道平均を上回っている状況ですが、平成26年度の1人あたり医療費は、北海道平均369,929円に対し、せたな町は461,575円と1人あたり91,646円も上回っており、全道157保険者中6番目に高い額となっております。（平成25年度は18番目）

また、図2は、せたな町の年度別の人口及び高齢化率の推移（各年度末現在）です。

町総人口、国保被保険者数ともに減少傾向にある一方、65歳以上の人口を占める割合（＝高齢化率）は年々上昇し、平成26年度以降、町・国保ともに40%代を超えています。

国保加入者数の減少や所得の減少により、国民健康保険税の収入確保が極めて厳しい状況であります。医療費抑制にご協力をお願いいたします。

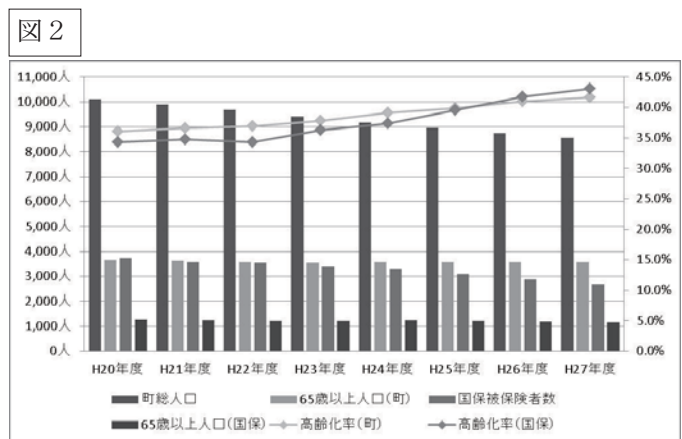
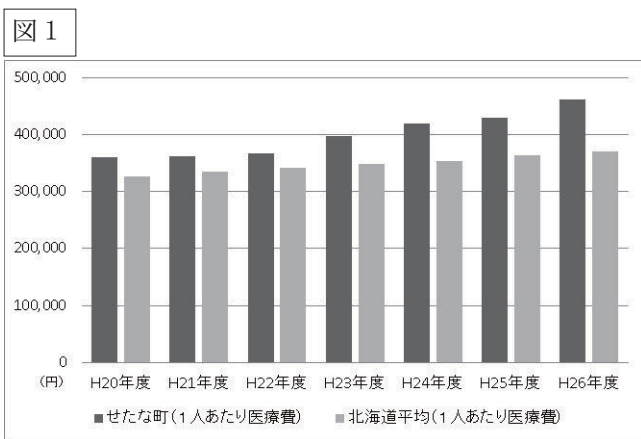

■医療費を抑制する4つのポイント

1 健康づくりや生活習慣の改善に努めましょう。

バランスの取れた食事、こまめな運動、十分な睡眠や適度な休息です。健康管理を意識することが医療費の抑制につながります。

2 年に1回は自分の健康をチェックしましょう。

特定健診や人間ドック、がん検診などを定期的に受けましょう。健診を受けて常に自分の体の状態を知るようにし、病気の予防や早期発見に努めましょう。

3 重複受診や頻回受診はやめましょう。

同じ病気で複数の病院を転々と受診すると、その都度初診料や検査料がかかります。かかりつけ医をもって、まずはかかりつけ医に相談しましょう。

4 ジェネリック医薬品（後発医薬品）を活用しましょう。

特許が切れた薬を他のメーカーが製造・販売したもので、同じ薬効で低価格な薬です。家計にもやさしいジェネリック医薬品を活用しましょう。

■国民健康保険税の納付にご協力を

国保税は、全額が被保険者皆さんの医療費などにあてられる大切な財源です。

滞納すると、医療費の支払にあてる財源が確保できないばかりか、きちんと納めている方との間に不公平が生じ、助け合いのしくみを支えている他の加入者に負担をかけ、多大な迷惑をかけることとなります。納付期限内での納付にご協力をお願いいたします。

■医療費通知を送付しています

医療費通知は、かかった医療費の額をお知らせすることだけでなく、被保険者皆さんが健康に対する意識を高めていただくことを目的の一つと考えて通知しております。また、正しい受診についての理解を深めていただくことで、国民健康保険事業の健全な運営に結びつけることも目的と考え、今後も医療費通知を被保険者の皆さんへ送付しています。

医療費は、被保険者皆さんが、医療機関等の窓口負担（1～3割）する以外にも、せたな町からも7割～9割分の支払いがされております。せたな町からの支払い分は、被保険者みなさんがご負担する国民健康保険税等によるものです。ぜひ、医療費通知書をご覧いただき、正しい受診、健診を受けて無駄な医療費を少しでも減らせるよう、みなさまのご理解とご協力をよろしくお願い致します。

■相手がいる事故などで国保を使って治療する時は必ず届け出を！

交通事故や傷害事件などで第三者（加害者）が原因となった怪我や病気の治療費は、本来、第三者が負担するべきものですが、届出により国民健康保険医療で治療を受けることができます。ただし、届け出をする前に第三者と示談をしていた場合や治療費を受け取っている場合は給付対象になりません。なお、自損事故の場合は一般的には国民健康保険医療の給付対象になりますが、酒酔い運転や無免許運転などの悪質な法令違反の場合は給付対象になりません。

まずは、速やかに町民児童課国保医療係までご連絡ください。



■特定健診を受けていますか？

体調が悪くなったり、痛くなったりしないと、なかなか気にとめない自分の体（健康）ですが、何か症状が出てからでは遅いのです。

治療が長引いたり、長期に入院しないといけないということにもつながってしまいます！ぜひこの機会に健診を受けて、自分の体のメンテナンスをしませんか？「去年受けたから今年は」「病院で検査してるから」「今はどこも悪くないから」「めんどろ」と思っている人はいませんか？

『もしかしたら』症状はなくても進行している可能性があります。健診を受けて、早期に発見し、早期に解決しましょう。



検 診 日 程 表					
	地 区	日 程	場 所	お申し込み先	そ の 他
集 団 検 診	北檜山区	平成28年11月19日(土)	若松基幹集落センター	※各区保健師まで 【北檜山区】 ☎0137-84-5984 【大成区】 ☎01398-4-5511 【瀬棚区】 ☎0137-87-3311	【事前申込必要】 ※お問い合わせください 胃・肺・大腸・前立腺 がん検診なども同時受 診できます (有料です)
		11月20日(日)	丹羽活性化センター		
		平成29年1月28日(土)	せたな町健康センター		
		1月29日(日)			
大成区	平成28年9月11日(日)	大成町民センター			
瀬棚区	平成29年1月27日(金)	瀬棚保健センター			
個 別 検 診	北檜山区	毎週 火・木曜日	町立国保病院	☎0137-84-5321	【事前申込必要】 受診したい日の1週間前 までにお申込みください
	大成区	毎週 月～金曜日	大成診療所	☎01398-4-5175	
	瀬棚区	毎週 月～木曜日	瀬棚診療所	☎0137-87-2470	

お問い合わせ先	本 庁 町民児童課国保医療係 ☎0137-84-5111 瀬棚総合支所 住民係 ☎0137-87-3311 大成総合支所 住民係 ☎01398-4-5511
---------	--------------------------------------------------------------------------------------

農業実習・研修宿泊施設の整備が完了しました！

町は今年度、地方創生加速化交付金を利用し、町内農家等で農業実習・体験を希望する研修生が利用できる宿泊施設を整備しました。

場所は、瀬棚区東大里と北檜山区二俣の2カ所で、1日1人500円の利用料で1～2年の長期研修から、数日の短期研修まで利用可能です。

すぐに生活ができるように家電や生活用品が完備されていますので、農業研修生の受け入れを検討している農家等は、是非ご利用ください。

■瀬棚区東大里（旧馬場川小学校教頭住宅）



外観



リビング



キッチン

■北檜山区二俣（農業センター横旧職員住宅）



外観



リビング



風呂場

また、農業研修生を受入し研修手当を支給した農家に対して補助する「せたな町新規就農者研修受入支援事業補助金」が設立されました！

町内農家等で、6カ月以上の長期研修生を受け入れ、研修生へ12万円以上の研修手当を支給した場合、6万円の補助金が交付されます。（受入農家等負担1/2・町負担1/2）

詳細は、下記の問い合わせ先までご連絡ください。

宿泊施設と農業研修生受入農家補助金制度を活用することで、地域に定着する新規就農者が増加することが期待できます！

お問い合わせ先

本庁 農務課農政係 ☎0137-84-5111

パート/従業員募集

■ 仕事内容/水産加工員（ホタテ・ナマコなどの加工等）（研修期間有）

■ 時給/764円

*詳細は下記までお問い合わせください。

豊海通商㈱ せたな工場 住所: せたな町北檜山区豊岡61-1

連絡先: 0137-84-2202（高坂・大石迄）

（有料広告）

空き家バンク制度についてお知らせします

空家等対策の推進に関する特別措置法(平成26年法律第127号)に基づいて、町内に存在する空き家等に対し、必要な調査を行うとともに、適切な管理の促進や有効活用に向けた施策、事業を次のように取り進めていきます。

○空き家調査結果

町全体の空き家件数 578件(北檜山区207件、瀬棚区117件、大成区254件)
 ※平成28年3月末現在、職員が現地目視により把握した件数

調査した結果、倒壊等著しく保安上危険、衛生上有害、景観を損なうなどの恐れのある状態にある空き家(特定空き家等)について、「せたな町空家等対策協議会」を設置して、その対応と空家等対策計画の策定に向けて協議をしていきます。

○空き家の有効活用に向けた施策の実施「せたな町空き家バンク制度」

利活用可能な空き家を貸したい、売りたいなどの所有者の意思を登録してもらい、また、せたな町に移住したい人や現に住んでいて借りたい、買いたいなどの意思をマッチングさせる事業を開始します。

それぞれの登録の様式については、せたな町公式ホームページか下記の問い合わせ先までご連絡ください。

せたな町空き家バンク制度イメージ図

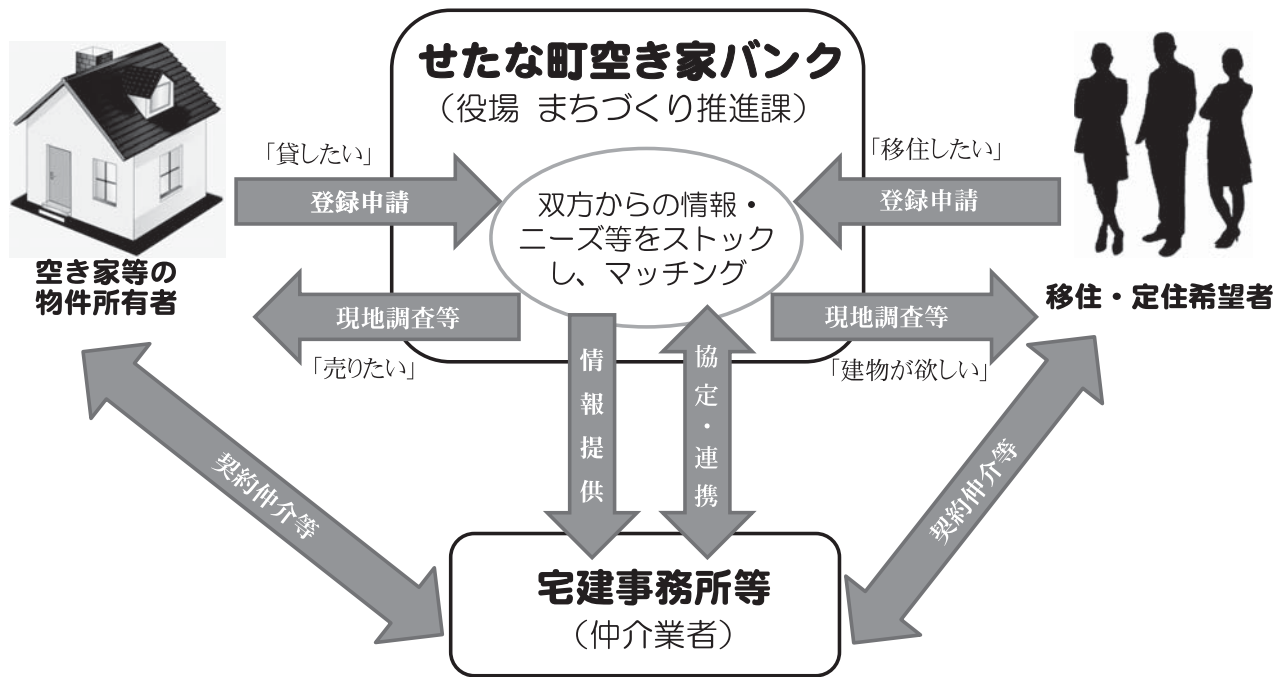

お問い合わせ先

本庁 まちづくり推進課まちづくり推進係 ☎0137-84-5111

薪の販売始めました!

配達無料です!!

せたな町
今金町に限り



せたな町障がい者地域活動支援センター・就労継続支援B型事業

NPO法人せたな共同作業所 ふれんど

TEL&FAX 0137-87-2283

10Kg 300円
20Kg 500円

約300kg 5,000円
(軽トラ1台分)

国民健康保険からのお知らせ

限度額適用・標準負担額減額認定証の更新について

外来及び入院で1カ月の医療費が高額になった場合でも、医療機関に認定証を提示することで、窓口での支払い（保険適用分に限る）が自己負担限度額までになったり、入院時の食事代が減額されたりします。

認定証の有効期限は、毎年7月31日までとなっています。8月以降も必要な方は、再度申請をしてください。なお、新規の申請は、随時受付けています。

◎申請に必要なもの

- 国民健康保険被保険者証
- 印鑑
- 有効期限が平成28年7月31日の認定証（以前に交付を受けた人のみ）

※ 交付を申請できる認定証は、年齢及び所得区分に応じて異なります。

※ 認定証は、申請した月の初日から有効です。月をさかのぼっての発行はできません。

※ 国民健康保険税の滞納がある世帯の人には、認定証の交付ができない場合があります。

お問い合わせ先

本 庁	町民児童課国保医療係	☎0137-84-5111
瀬棚総合支所	住民係	☎0137-87-3311
大成総合支所	住民係	☎01398-4-5511

北海道苦情審査委員制度のお知らせ

北海道の「苦情審査委員制度」をご存知ですか？

- 道が行った業務や制度の内容を審査する制度が「北海道苦情審査委員」制度です。
- 皆さん自身の利害に係わる苦情であれば、「苦情審査委員」に申し立てができます。
- 皆さんに代わって「苦情審査委員」が公正中立な立場から、道の関係機関に対し必要な調査等を行います。
- 審査の結果、道の業務に不備な点や制度に問題があるときは、道の機関に是正や改善を求めます。
- もちろん、個人情報の保護にも十分配慮します。

- ①苦情申し立ての窓口は、道庁の『道政相談センター』か各総合振興局（振興局）総務課
- ②苦情申立書の付いたリーフレットを用意しています。
- ③ホームページからでも申立書をダウンロードできます。
・道トップページの「総合案内」の道政相談等の窓口
→「2 苦情審査委員の窓口」の道政に関する苦情申し立ては、北海道苦情審査委員へ
→「4 苦情申し立てについて（申立書はこちらから）」
- ④申し立て方法は「苦情申立書」に必要な事項を記入し、提出してください。
また、郵送、ファックス、メールでも申し立てができます。

お問い合わせ先

- ・北海道総合政策部知事室道政相談センター
〒060-8588 札幌市中央区北3条西6丁目
☎011-204-5523（直通）☎011-241-8181
メール kujyou.koueki@pref.hokkaido.lg.jp
- ・各総合振興局（振興局）総務課



ハローワークでは「ユースエール認定企業」を募集中です！

この事業は、若者の採用・育成に積極的で、若者の雇用の状況が優良な中小企業を厚生労働大臣が認定し、ハローワーク及び北海道労働局が積極的に企業のPRをするほか、関係助成金を活用する際に一定額の加算や、日本政策金融公庫が実施する融資の一部において基準利率よりも低い金利で融資を受けることができるメリットがあります。また、ユースエール認定企業を公共調達において加点評価するように、国が定める指針に示されました。

ユースエール認定企業の認定基準を満たしていないものの、若者の採用・育成に積極的な中小企業には、ハローワークが積極的にマッチング支援を行う「若者応援宣言企業」という制度もございます。

若年者及び新規学卒者の雇用をお考えの際には「ユースエール認定企業」もしくは「若者応援宣言企業」となり、積極的に企業をPRしてみませんか？

認定基準など詳しい内容等のお問い合わせは、お近くのハローワークへ！

- ・ハローワーク八雲 ☎0137-62-2509
- ・ハローワーク江差 ☎0139-52-0178



第1回北渡島檜山地域連携推進事業

スポーツ講演会 ～アスリート 阿部雅司の心に残る講話～

辛い時こそ人のために…メダルを賭けた友情の絆

9月10日(土) 八雲町民センター

- 講師 阿部雅司
- 開演 13:30 (入場無料)

講師紹介 阿部雅司

名寄市スポーツ振興アドバイザー
1994年リレハンメル冬季五輪
ノルディック複合団体金メダリスト

ノルディックウォーキング フェスティバル in 八雲

9月11日(日) 噴火湾パノラマパーク

スペシャルゲスト 阿部雅司

- 受付 9:30
- 開会式 10:00
- 参加料 一人1,000円(小中学生無料)



◎参加を希望する方は、いずれも
せたな町教育委員会までお申し込みください
☎ 0137-84-5111

お問い合わせ先

- 八雲町総合体育館内事務局 ☎0137-62-2141
- ※申込締切は平成28年8月30日

スキージャンプ選手葛西紀明氏講演のお知らせ

9月17日(土)に檜山教育講演会実行委員会と(財)北海道教職員互助会が主催する「檜山教育講演会」が下記のとおり開催されます。多数のご来場をお待ちしております。

- ①日時 平成28年9月17日(土) 18:30~20:00
- ②会場 厚沢部町総合体育館
- ③講師 スキージャンプ選手 葛西紀明氏
- ④講演題 夢は、努力でかなえる。
- ⑤入場料 無料

※ 駐車スペースに限りがありますので、できるだけ乗り合わせでご来場ください。
また、できるだけ上履きをご持参ください。



お問い合わせ先

檜山教育講演会事務局 ☎0139-58-5036
(上ノ国町立滝沢小学校 校長 晴山泰文)

B&G海洋センターのPR対象映像やポスター作品を募集します

B&G財団では「B&G PR大賞」として海洋センターやクラブをPRする「映像」や「ポスター」を募集します。

- ① 作品部門: 「海洋センター・クラブ自慢」をテーマにした作品
 - PR映像: 海洋センターやクラブの“いいところ”や“自慢”などを90秒以内にまとめた映像作品
 - キャッチコピー入りポスター: A4サイズ以上、画材・色数は自由。パソコンで制作した作品も可
- ② 賞及び発表: PR映像: 最優秀賞1点(副賞10万円)、優秀賞10点(副賞2万円)
ポスター: 最優秀賞1点(副賞3万円)、優秀賞10点(副賞1万円)
- ③ 募集期間: 8/1~10/21 (B&G財団に直接送る場合は、10/31まで)
- ④ 申込み方法: 応募用紙に必要事項を記載し、せたな町教育委員会に提出するか、作品をB&G財団に送ってください。
詳細のお問い合わせは、B&G公式サイト<http://bgf.or.jp/bgpr/>をご参照ください

医療法人社団 陵仁会

【診療科目】産科・婦人科 小児科隣接



えんどう 桔梗 マタニティクリニック

産科・最新4D超音波・婦人科他(産前・産後の教室も充実)

院長 遠藤 力 副院長 白戸 智洋
医師 新垣 加奈

【診療時間】	日(第2・4)	月	火	水	木	金	土
午前(9:00~12:00)	●	●	●	●	●	●	●
午後(14:30~18:00)	休診	●	●	手術日	●	●	休診
休 診	日曜(第1・3・5)・祝祭日						

女性医師 無痛分娩

里帰り分娩 4D超音波外来

産後ケア入院

8月の日曜診療は、
28日になります。

入院設備完備

※お盆も平常通り診療致します。



初診の方でもPC、携帯、スマートフォンから24時間外来事前受付、分娩希望受付可。
問診票ダウンロード可。予約なしの来院も可。
ホームページ内のメールフォームからのご質問は24時間可。電話問い合わせ可(診療時間内)。(桔梗駅前通り中の沢小学校前)

函館市桔梗5丁目7-15

TEL(0138)47-3001

(有料広告)



松本建設株式会社がボランティア活動で 公共施設駐車場の白線塗りと 木製遊具の防腐剤塗りを実施

松本建設株式会社（代表取締役／松本由昭）が、社内安全大会における地域でのボランティア活動と環境美化活動の一環として、「社会福祉協議会駐車場の白線塗り」と「さけ観察広場内木製遊具の防腐剤塗り」を6月24日（金）に行いました。同社では来年度もこのような活動を継続して実施する予定です。



「北海道少年補導功労団体表彰」受賞 せたな警察署少年補導員連絡協議会 「少年補導功労者表彰」受賞 北檜山区 池田八重子さん

せたな警察署少年補導員連絡協議会（会長：残間正）が「北海道少年補導功労団体表彰」を受賞し、6月28日（火）にせたな警察署会議室でせたな警察署五十地署長から賞状が伝達されました。

せたな警察署少年補導員連絡協議会は、昭和53年に結成され、これまで約38年間にわたり少年の非行防止活動に尽力し、その功績が評価され今回の表彰となりました。

また、同協議会会員の池田八重子さん（70歳）へ少年補導功労者表彰が授与されました。



「防犯功労者表彰」受賞 瀬棚区 笠原誠作さん

せたな地区地域安全活動推進委員連絡協議会会長 笠原誠作さん（68歳）が北海道警察本部及び公益財団法人北海道防犯協会連合会の「防犯功労者表彰」を受賞し、6月24日（金）にせたな警察署会議室で高橋町長から賞状と記念品が伝達されました。

笠原さんは、平成6年からせたな警察署管内の地域安全活動推進委員連絡協議会において活動され、平成17年には会長に就任し、地域における安全安心に向けた街頭啓発などの防犯活動に取り組むなど約22年間にわたり地域の防犯活動に尽力し、その功績が評価され今回の表彰となりました。

せたなの風になれ！せたなライド2016

～北海道最西端秘境ライド～



7月3日（日）、せたなライド実行委員会（委員長：遠藤丈児）主催による「せたなライド2016」がせたな町内一円を会場にして開催されました。

この「せたなライド2016」は、ふれあいプラザをスタートし、せたな町の風光明媚な景色を楽しみながら自転車で巡る50kmのハーフコース、100kmのロングコースの2コースで行われ、道内外から255人の参加者が自転車でせたな町全域を駆け巡りました。

この日は小雨の降る中、参加者はそれぞれ楽しみながらコースを巡っていました。また、沿道では町民の皆さんが手作りの旗を振って応援する姿も見られました。

各コースには、ポイントごとに休憩所も設けられ、ボランティアスタッフが参加者に給水のお世話や特産品の提供を行ったり、ゴール後にはせたな自慢の食材でバーベキューでのおもてなしなど、食の部分でもせたな町を楽しんでもらいました。



2016. 8. 6 ^{14:00 → 21:00} sat - 7 ^{10:00 → 14:00} sun 速瀬木朋・巷・漁火公園

せたな漁火まつり

せたな観光協会 (0137-84-6205)
当日の会場本部 (0137-87-3530)

80年ぶりに
ナイアガラ花火が復活!
花火大会

6日 18:15~

6日 20:00~

八神純子
ISARIBI SPECIAL LIVE

今年、

「うみの極みせたな」

これが「せたな」のやり方だああああ!!

平成28年度
観光ポスターが
完成しました！

今年、北海道イチきれいな水質を誇るせたな町の海をテーマにしたポスターです。せたな町の魅力と流行語大賞にノミネートされるであろう「ゲスの極み乙女」「第三者の厳しい目で」「これがお前らのやり方かー！」をもじって発信します！

スナップエンドウ

せたなの 食材図鑑

第9回

文/水産林務課 松村 悟



◎スナップとスナック

スナックエンドウと呼ばれることもあります。昭和58年に農林水産省によって名称を「スナップエンドウ」に統一することが決められました。現在でも商品名として「スナックエンドウ」が使われている場合があります。

英語でスナップとは、「ポキンと折れる」や「パチンと音を立てる」といった意味を持っています。方やスナックは軽食を意味し、手軽にサヤごと食べられ、ぱりっとした食感がスナック菓子感覚で食べられることから名づけられたと考えられます。



◎せたな町内での栽培

町内では、平成20年に北檜山町農協で栽培が始められました。

栽培が始まってから8年ですが、農家の皆さんの愛情と丹精により、現在ではせたな町を代表する施設野菜の一つに育ってきています。

せたな産のものは、生産者の厳しい選別により、高品質で甘みが強いため高級食材として市場でも高値で取引されています。

豆知識

1 花言葉

えんどうは、ツルを伸ばしてたくさんの実を付けることから、「いつまでも続く楽しみ、必ずくる幸福、約束」という花言葉がある一方で、「永遠の悲しみ」という正反対の意味もあります。この試練を乗り越えられれば、きっと幸福は来るから。という意味であるともいわれています。

2 俳句

俳句で、エンドウの花は春の季語となっていますが、その実は初夏の季語となっており、みずみずしさが伝わるものとなっています。

標準和名：豌豆（えんどう）

学名：Pisum sativum

スナップエンドウは、グリーンピースの改良品種で、グリーンピースとさやえんどうの両者の性質を兼ね備え、種実が完熟寸前まで成長したものを収穫するのにもかわらさやもやわらかく、さやごと食べられる品種としてアメリカで育成されたエンドウの品種の一つです。日本には1970年代にアメリカから導入されました。

◎えんどう豆

原産地はエチオピア、中央アジア、中近東と言われており、日本へは9～10世紀頃に遣唐使（けんとうし）によって伝えられたといわれています。平安時代の書物には「乃良末女（のらまめ）」との記載があり、平安中期には「豌豆」という表記例もあるようですが、「のらまめ」又は「のまめ」が当時の呼び方だったようです。その後、安土・桃山時代になって、「豌豆（えんどう）」という書き方・呼び方が一般的になったようです。



◎食べ方

β-カロテン、ビタミンC、カリウム、カルシウムなどを含み栄養バランスが良く、さやごと食べるため、食物繊維もしっかりとることができます。ビタミンCは、熱に弱いので、サッとゆでて、スナップエンドウのシャキシャキ感を残すように調理してください。



3 メンデルの法則

エンドウは、遺伝的な研究で有名なメンデルが研究に使用したことで有名です。

メンデルは、エンドウの自家受粉する性質に着目し、修道院の裏庭で栽培、交配実験を繰り返し世界で初めて遺伝の法則を明らかにしましたが、当時はまったく評価されず1884年「今に私の時代が来る」と言い残し61歳で亡くなりました。彼の研究は、論文発表から35年、亡くなってから16年も経った1900年ようやく認められました。

せたなの自然

第4回

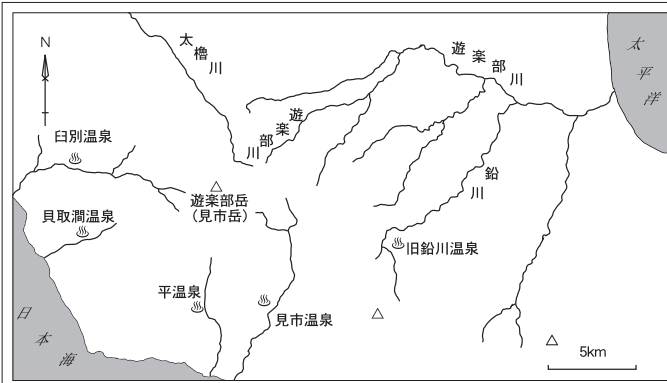

遊楽部岳(標高1277m)は渡島半島第二の高峰で、噴火湾の八雲町から日本海側のせたな町や旧熊石町まで広がります。大きな山塊を形成しています。北海道には珍しく花崗岩の山で、1億年以上前に地下深部に貫入してきたものと考えられています。

遊楽部岳とアイヌの人々

↑遊楽部岳と遊楽部川

遊楽部(ユーラップ)は渡島アイヌの呼称で、檜山アイヌは見市(ケンイチ)と呼んでいました。渡島アイヌが遊楽部川を遡り、遊楽部岳を越えた先には、臼別・貝取・平・見市温泉が湧き出します。彼らを歓迎したのです。ユー・ラップ(湯・多く下る)とは、こうして名付けられたと考えられます。

前東京農業大学教授
日下 哉

遊楽部岳山麓の檜山側には臼別・貝取・平田内・見市温泉が明治時代以前から湧出していました。渡島アイヌの人たちが遊楽部川を遡り、遊楽部岳を越えた檜山側は、湯けむりが待ち、狩りの疲れを癒してくれました。時には家族で、山菜取りを兼ねて、湯ラップを楽しむ山だつたと考えています。

遊楽部(ユーラップ)はアイヌ語で、「ユ」は「温泉」のこと。ラ(ン)は「下に降りる」ことだといえます。ラプはランの複数形という解釈も。中には「丘」という意味もあります。いずれにしても「温泉(多く流れる所」と解されます。では、その温泉とはどこを指していたのでしょうか。

可能性がある鉛川温泉は、旧鉛川鉱山開発による湧出といわれており、また川名も鉛川で、遡っても遊楽部岳には至らないのです。

入れ行けの協働隊!

地域おこし協力隊 佐々木 敬 雄

いよいよせたなの夏の観光シーズンが始まりました! 7月16日~18日の3日間で町内3つの海水浴場がオープンしました!そして、せたな町の3大イベント第2弾「がっばり海の幸フェスタin わっためがして大成」が7月30日、第3弾「2016せたな漁火まつり」が8月6、7日に行われます! イベント盛りだくさんの夏のせたな、ぜひ町内にお出かけしてみたいかがでしょうか?

です。7月16日から順次オープンした海水浴場でテントやターフを張った方の清掃協力金のお礼としてお渡ししています。

写真左上から2番目と写真下部の2つ、せたな観光協会が作成したセターナちゃん缶バッジとセターナちゃんタオルです! この2種類は、観光協会と道の駅てっくいランド大成で販売しています。かわいいセターナちゃんタオルはいかがでしょうか?

せたな町のPR隊長「セターナちゃん」を皆さんで応援しましょう!



第14回

【セターナちゃん】
昨年せたな町の合併10周年を記念して誕生した「セターナちゃん」。誕生から1年が過ぎすっかりせたな町に定着してきましたが、皆さんご存知でしょうか? 実は色々とセターナちゃんグッズが誕生しているんです!

写真左上: せたな町社会福祉協議会が作成したセターナちゃんのピンバッジ、セターナちゃんが赤い羽根の上に乗っているデザイン! セターナちゃんが波乗りしているみたいでかわいいです!
写真右上: 青、オレンジ、緑の3色ステッカー

函館新聞 電子版
HAKODATE SHIMBUN DIGITAL

せたな町の購読会員急増中!

日刊紙 函館新聞から登場

函館新聞電子版

・函館、道南ニュース、おくやみ情報をいち早く
・1年分の過去記事から検索可能

大人気

函館新聞社発行のフリーマガジン

HAKORAKU
[ハコラク]

をご自宅・会社へ毎月お届け

今なら最大1カ月間 **購読料無料!**

個人・法人プラン

電子版コース
月額 **1,580円**

まずはアクセス!

<https://digital.hakoshin.jp/>

函館新聞 検索

函館新聞社 広告局デジタルメディア部 メール digital@hakoshin.jp
☎0138-40-5151 (受付/月~金10:00~17:00)

(有料広告)

保健師からの健康アドバイス

無視できない！子どものむし歯予防

「乳幼児期から健康的な歯を保ちましょう」

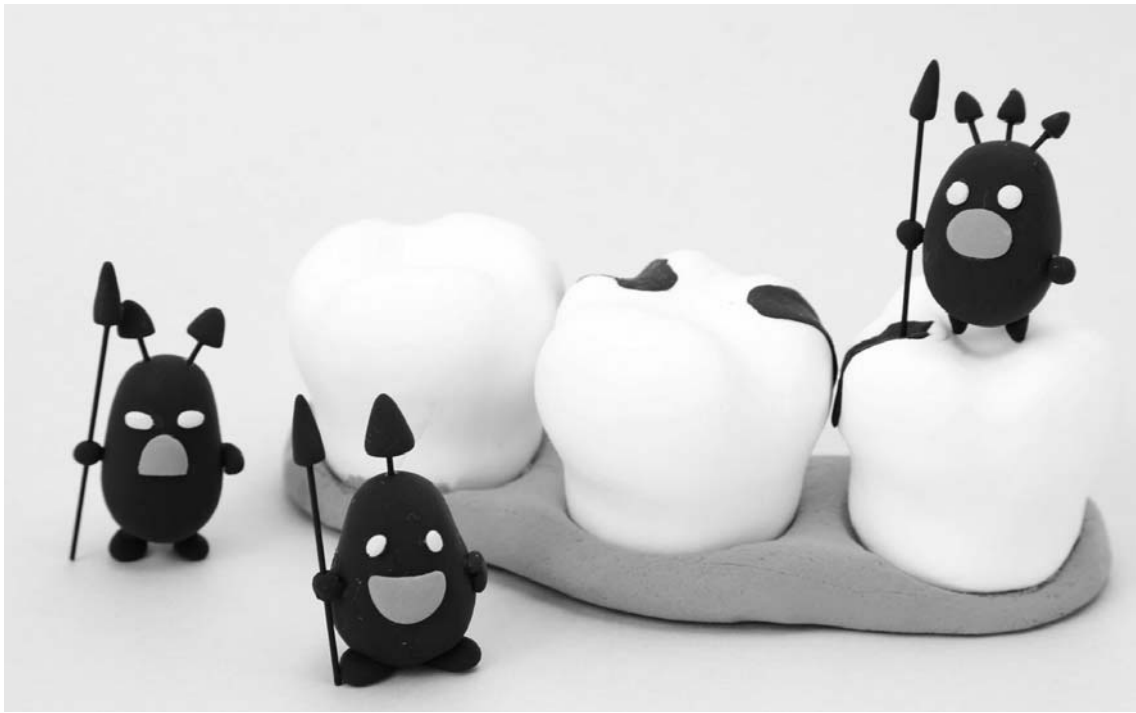

子どものむし歯

子どもの歯（乳歯）は、大人の歯（永久歯）に比べて大変やわらかくむし歯になりやすいものです。また、乳歯も永久歯も生えてきたばかりの歯は未熟なため、むし歯になりやすく、その進行もとても早いのが特徴です。

子どもの歯は、1歳6カ月～3歳になる間に急激にむし歯が増加する傾向にあります。

町の乳幼児健診でも1才6カ月～3歳の間に急激にむし歯が増加しています。さらに5歳になると約半数がむし歯になっています。まずは、1歳6カ月～3歳の間にむし歯がでないように予防していく必要があります。

せたな町のむし歯がある子どもの割合

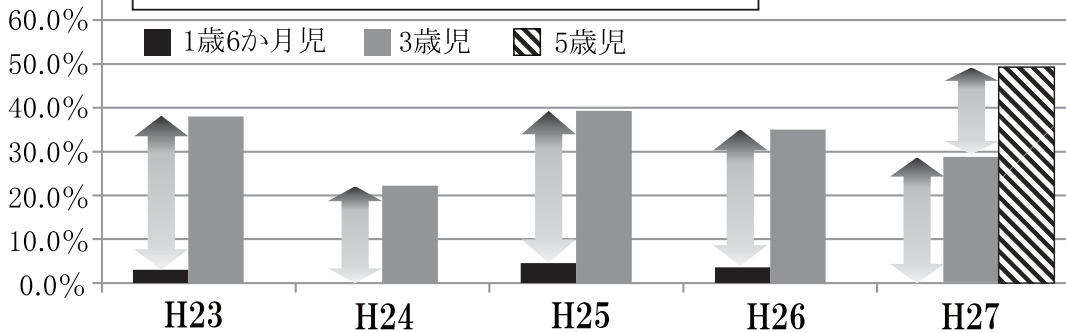

虫歯予防のためには

○規則正しい食生活が大切です。

むし歯の1番の原因は砂糖です。糖を溶かす時に歯の表面も溶かしてしまいうので、だからだらとおやつをあげることはむし歯予防の上で大敵です。

また、乳酸飲料やジュースなどは砂糖が多く、口の中で砂糖が残りやすいので注意が必要です。おやつやジュースは時間や回数を決めて、あげましょう。

○毎日の歯みがきが重要です。

歯と歯の間、歯と歯茎の境目、奥歯のかみ合わせの溝、生えたばかりの永久歯は特にむし歯になりやすいので注意が必要です。

《上手な歯みがきのコツ》

- ・歯ブラシの持ち方はえんぴつを持つように
- ・コシヨコシヨと1本1本磨くように細かく、軽い力で磨きましょう。
- ・1日1度、寝る前に丁寧に磨く習慣をつけましょう。（保護者が仕上げ磨きをしてあげましょう）

今月の担当
佐々木 優希 です

どうしたらむし歯を 予防できるの？

乳歯や生え始めの永久歯は、歯の質が柔らかくむし歯になりやすい時期です。また、大人に比べて進行も早いので、「予防する」ことが大変重要になります。

◎フッ素塗布

フッ素とはお茶や海藻類などにも含まれている自然元素の一つであり、歯質を強化する効果が高いことから、むし歯予防に利用されています。

フッ素の効果

むし歯に強い丈夫な歯をつくる

歯の表面からフッ素が取り込まれることにより、むし歯菌の酸に溶けにくい強い歯が作られます。

むし歯になりかけた歯の再石灰化作用（修復作用）を促進する

むし歯菌によって歯から溶け出した「リン」や「カルシウム」を再び歯に取り込むのを助けます。

むし歯菌の活動を抑えます

むし歯菌に酸を出させないように働きかけ、むし歯菌の活動を抑制します。

町では就学前のお子さんにフッ素塗布を行っていますので、ぜひご利用ください（4カ月に1度の塗布になります）。日程等につきましては、保健師へお問い合わせください。

※フッ素は、ほかの薬と同じように多量に摂取すると危険ですが、むし歯予防のために利用する程度では全く問題ありません。



6月・7月に各区保育所でむし歯予防教室を実施しました。歯みがきの仕方を勉強し、みんな上手に歯みがきができていました。

特定健診伝言板

総合健診のお知らせ

9月の総合健診（特定健診、胃がん・肺がん・大腸がん・前立腺がん検診、肝炎ウイルス検査、エキノコックス症検査、血中ピロリ菌検査）の日程をお知らせします。

9月11日 大成町民センター（大成区）

大成区での総合健診は、今年度最後となりますので、日々の健康管理に役立てるため、ぜひ受診してください。

問い合わせ先

- 大成総合支所 保健師 01398-4-5511
- せたな町健康センター 保健師 0137-84-5984



成人用肺炎球菌ワクチンのお知らせ

平成28年度は以下の方が定期予防接種の対象になり、接種料金を助成しますので、肺炎予防のため接種をしてください。

- 接種料金 3,000円（接種費用6,000円の1/2を助成）
- 対象 ※下記の年齢の方で、初めて接種する方が助成対象となります

年齢	生年月日
65歳	昭和26年4月2日～昭和27年4月1日 生まれ
70歳	昭和21年4月2日～昭和22年4月1日 生まれ
75歳	昭和16年4月2日～昭和17年4月1日 生まれ
80歳	昭和11年4月2日～昭和12年4月1日 生まれ
85歳	昭和6年4月2日～昭和7年4月1日 生まれ
90歳	昭和元年4月2日～昭和2年4月1日 生まれ
95歳	大正10年4月2日～大正11年4月1日 生まれ
100歳	大正5年4月2日～大正6年4月1日 生まれ

▶60歳以上65歳未満の方で、心臓・腎臓若しくは呼吸器機能又はヒト免疫不全ウイルスによる免疫機能に障害を有する方も対象となります。

※接種病院 せたな町立国保病院、瀬棚診療所、大成診療所、道南ロイヤル病院
※申込先 通年で接種できますが、予約が必要です。各区保健師まで事前にお申込ください。

健診申込・健康相談などは
各保健師まで

- せたな町健康センター 0137-84-5984
- 瀬棚総合支所 0137-87-3311 ●大成総合支所 01398-4-5511

丹羽開基125年記念式典が 開催されました



7月9日（土）ふれあいプラザにおいて丹羽開基125年記念式典及び祝賀会が開催されました。式典には丹羽に縁のある方々をはじめ、高橋町長など約80名が出席しました。

祝賀会では、丹羽の婦人たちによる玉川音頭や日本舞踏、彩川さくらさんによる歌謡ショーで会場は盛り上がり、盛会の内に閉会となりました。

また、広報7月号でご紹介しました丹羽開基125年記念誌の題名が「平成のあゆみ」となりました。丹羽の歴史に興味を持たれた方はぜひ購入を検討してみてくださいはいかがでしょうか。

関東圏の出身者が集まりました 第21回 東京せたな会総会

6月12日（日）東京都豊島区池袋の地球飯店において、第21回 東京せたな会総会が開催されました。

東京せたな会（会長：佐藤満俊）は関東圏に在住するせたな町出身者で組織する会で、総会には総勢33人が集まりました。

この日は町議会会期中のため、町長をはじめ町の関係者は出席できませんでしたが総会は滞りなく行われました。

懇親会では、会員のご夫人による日本舞踏の披露や、カラオケ大会が行われるなど、昔話にも花が咲き盛会のうち終了しました。



「みんなの願いは、交通安全」 道南ロードメンテナンス協同組合から 交通安全旗30枚が寄贈されました

7月12日（火）、役場応接室で道南ロードメンテナンス協同組合（代表理事 伊関寿之）から高橋町長へ、交通安全の推進のため交通安全旗30枚が寄贈されました。旗は、町のマスコットキャラクター「セターナちゃん」をあしらったデザインで、町内小中学校等に配布し、町民みんなの願いである交通安全・交通事故防止の啓発に活用させていただきます。



第41回函館トヨペットふれあいグリーンキャンペーン 丹羽玉川公園に桜を植樹

7月1日(金)に全国のトヨペット店(株)、トヨタ自動車(株)と共同で、緑豊かな街づくりをめざし、地域に根ざした社会貢献活動の一環として実施されている「ふれあいグリーンキャンペーン」で、玉川公園にエゾヤマザクラ、ソメイヨシノ、八重桜 合計41本が植樹されました。

贈呈式では、はじめに函館トヨペット(株)代表取締役社長 川村隆平氏から挨拶があり、次に緑の応援大使に任命されている2016ミスインターナショナル日本代表の山形純菜さんから高橋町長にメッセージの伝達が行われ、最後に丹羽町内会の大木町内会長から函館トヨペットに感謝状が贈呈された後に記念植樹が行われました。

この日は天気にも恵まれ、快晴のなか丹羽町内会協力のもとに植樹が行われました。



町内海水浴場で海開き！

7月16日(土)三本杉海水浴場、17日(日)太櫓海水浴場、18日(月)平浜海水浴場で海開きが行われました。

三本杉海水浴場は天候に恵まれ、快晴のなか海開きが行われ、恒例の餅まきには50人を超えるたくさんの海水浴客で賑わいました。太櫓海水浴場と平浜海水浴場では、あいにくの小雨模様でしたが、無事に海開きが行われ、せたな町のすべての海水浴場がオープンしました。

また、三本杉海水浴場が今年度からリニューアルし、「バリアフリービーチ」としてもオープンし、「障がいを持った方」や「お年寄り」など、体が不自由な方々も一緒に楽しめるよう「障がい者用トイレ及びシャワー室」や「海岸へ降りるためのスロープ」、「砂浜用車イスと水陸両用車イス」を設置し、海水浴を満喫できるよう整備しました。



7月は「社会を明るくする運動」「青少年非行防止道民総ぐるみ運動」の強調月間です

7月は「社会を明るくする運動」「青少年非行防止道民総ぐるみ運動」の強調月間となっており、せたな町でも、保護司会の皆さんや、社会を明るくする運動実施委員会の皆さんなどが主体となってさまざまな活動を行っています。

強調月間にあわせ、7月7日(木)には役場前において内閣総理大臣と知事からのメッセージ伝達式が行われ、12日(火)には北檜山小学校児童による決意宣言と鼓笛隊の街頭啓発パレードが行われました。(写真は7/12日のパレードです)



◎社会を明るくする運動～犯罪や非行を防止し、立ち直りを支える地域のチカラ～はすべての国民が、犯罪や非行の防止と罪を犯した人たちの更生について理解を深め、それぞれの立場において力を合わせ、犯罪のない地域社会を築こうとする全国的な運動で、今年で64回目を迎えます。

◎青少年非行防止道民総ぐるみ運動～7月を「青少年の非行・被害防止道民総ぐるみ運動強調月間」として、道民をはじめ、市町村や関係機関・団体などが相互に協力・連携して、地域の力を結集し、青少年の健全育成の機運の醸成や、非行・被害の防止を図るため、次の9つを重点課題(目標)として実施しています。

人材開発センター 8月実施事業のご案内

募集種目	日程	時間	定員	受講料	申込締切	対象者
フラダンス教室	8/3、8/24	10:00~12:00	20名	各2,000円	各実施日の前日まで	
エクセル初心者講座	8/23~26	18:30~20:30	10名	6,000円	8月15日	
ワード初心者講座	9/6~9		10名	6,000円	8月22日	
ガイドヘルパー研修講座 (1日講習: 全身障がい者移動介護従業者)	9月下旬の 土日に開催 予定	1日講習 9:30~15:30	20名	15,000円	8月31日	1日講習: 「全身障がい者移動介護従業者」講座を受講する場合 ◎前日までに添削問題を自宅学習、当日講義、実技演習で修了となります。
ガイドヘルパー研修講座 (2日講習: 同行援護従業者養成研修一般課程)		2日講習 1日目16~17時 2日目9~17時	20名	25,000円		

【まなびっく宿泊施設のご案内】

宿泊研修・修学旅行や少年団、部活動の合宿。
また、企業・各種団体、サークル研修他、家族旅行にもご利用できます。

— 一般: 3,300円
宿泊料/一泊 高大学生: 2,500円
 小中学生: 1,700円

お問い合わせ先
 一般社団法人 檜山地域人材開発センター運営協会
 ☎0139-52-0160

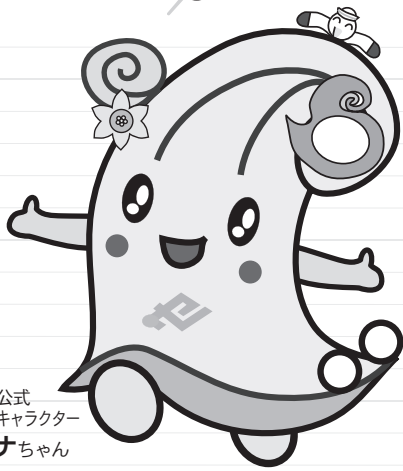

せたな町公式
 マスコットキャラクター
セターナちゃん

北海道警察官採用試験

北海道警察では、警察官を募集しています。



受付期間 郵送による 8/1 (月) ~8/26 (金)
 インターネット 8/1 (月) ~8/24 (水)

一次試験 9/18 (日)

詳しくは、**せたな警察署** (☎0137-84-6110) まで

今年も「今金いいと」祭り」が
開催されます！

今金町

神輿渡御を先頭に、古くは京都祇園祭りの流れをくむ8台の山車が巡行する根崎神社例大祭と6年ぶりに奉納される無形文化財の相沼奴行列が繰り出す相沼八幡神社大祭が熊石の夏を彩ります。■期間/8月14日(日)~15日(月) 実行委員会事務局 ☎013998・2・3125

熊石の夏は祭り一色！ 根崎神社例大祭・相沼八幡神社大祭

八雲町熊石地域

八雲町の農業・漁業・商工業の青年部が合同開催！仙台市アートブランドのブロの恋愛&婚活アドバイザー佐藤律子氏監修「はちこん」であなたの出合いを応援します。■日時/10月2日(日) 午前10時~午後6時45分 場所/道立公演噴火湾パノラマパーク等 ■募集対象/20歳以上45歳以下の女性 ■参加料/3000円(1週間前からキャンセル料有り) ■募集締切/8月31日(水) ■主催/八雲町産後継者婚活イベント実行委員会 関八雲町役場農林課内 ☎0137・62・22003 ✉nori@town.yakumo.i.g.jp

八雲町 第2回「はちこん・Hachi-Kon」

■開催日時/9月2日(金) 開場17時45分 開演18時15分 ■会場/長万部町学習文化センター1(字長万部413番地216) ■料金/全席自由 大人3000円 小中高生1000円 ※当日は各500円増 ■主催/長万部町芸術鑑賞実行委員会、札幌交響楽団、北海道新聞社 関長万部町教育委員会社会教育課 ☎01377・2・2748

長万部町 札幌交響楽団長万部公演チケット販売中 「モーツァルトとシューベルト ウィーンを聴く」

「コリドー」交流情報館 「行ってみよう!」となりまち

プレジャーボート愛好者へ



プレジャーボートを使用する際は以下のように注意しましょう。

- 家族などに行き先・予定を伝える！
- 最新の気象情報入手し無理をしない！
- 出航前点検（船体・燃料・電気など）を必ず実施！
- 転落を想定し、はしごやロープを準備！
- 危険な場所や遊泳区域に近寄らない！
- ライフジャケット 常時着用・連絡体制も確保（携帯電話の防水対策など）！

海のもしものは「118番」まで

■ お問い合わせ／瀬棚海上保安署 ■ 0137-87-3999

密漁は絶対にやめましょう！

町や各関係機関では、連携した密漁防止対策を展開するため、昨年密漁防止対策協議会を設立し活動を強化しています。

ナマコやウニ、あわびなどを許可なく採ることは、密漁となり、最大で3年以下の懲役又は200万円以下の罰金が科せられる犯罪です。

密漁防止対策や警察署・海上保安署の取締りにおいては、情報提供が増加することにより効果的な対策を実施できるため、町民の皆さんにおかれましても、密漁の目撃情報や沿岸区域、漁港における不審な人、車輛、舟などの目撃情報等の提供について、ご協力お願いいたします。

また、密漁は絶対にしないようお願いいたします。

情報提供は警察署、保安署、町、漁協へ

平成29年度（4月）採用 檜山広域行政組合消防職員募集

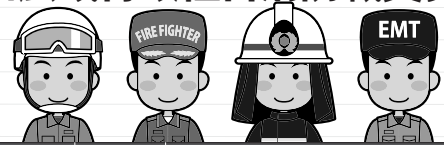

職種	採用予定者	年齢条件
消防職員 一般もしくは 救急救命士	上ノ国	平成5年4月2日 ～平成10年4月1日までに生まれた方
救急救命士	江差	平成3年4月2日 ～平成7年4月1日までに生まれた方
各1名	せたな	平成4年4月2日 ～平成7年4月1日までに生まれた方

資格要件	身体条件
<ul style="list-style-type: none"> ○ 普通自動車第1種免許取得者もしくは平成29年3月末までに取得見込の方 ○ 上ノ国～中型自動車第1種免許取得もしくは取得見込 ○ 江差～大型自動車第1種免許取得もしくは取得見込、採用後個人取得予定者 ○ 上ノ国～救急救命士免許取得の方は免許の写しを添付 ● 江差・せたな～救急救命士免許取得者もしくは平成29年3月末までに取得見込の方 	<ul style="list-style-type: none"> ● おおむね身長165cm以上、体重52kg以上 ● 視力両眼（矯正視力を含む）で0.7以上かつ一眼でそれぞれ0.3以上、色覚正常で心身健全な方

■ 1次試験 平成28年9月3日(日) 檜山広域行政組合2階研修室 教養試験、作文試験
※救急救命士は一次試験免除

■ 2次試験 詳細は別途連絡されます

■ 募集期間 平成28年8月1日(日)8時30分～平成28年8月15日(日)17時15分まで
※郵送の場合は8月15日(日)必着

■ 申込方法 各消防署備付の「申込書」に必要事項を記入の上(写真貼付)、受験票とともに消防本部または各消防署に提出。申込書はホームページからもダウンロードできます。【www.hiyama.or.jp】

■ お問い合わせ先 檜山広域行政組合消防本部
☎0139-52-3026

せたな町大成区
キャンプ場紹介 『大成野営場』
貝取湖溪谷の「レクリエーションの森」と呼ばれる山と川に抱かれた自然浴のキャンプ場は、遊歩道、イワナ・ヤマヘ釣りや川や周辺には温泉が楽しめる国民宿舎あわび山荘や多目的広場などが整備されています。■場所／大成区貝取湖 ■利用料金／高校生以上220円、小・中学生110円 ■利用料金／高校生以上220円、小・中学生110円 ■持ち込みみんと料／1人用1張 220円、3人用1張 560円、6人用以上1張 680円、タープ1張 510円 ■大成総合支所 ☎01398845511

せたな町瀬棚区
「せたな町瀬棚区」
「せたな町の三大イベントの一つ」「せたな漁火まつり」がいよいよ近づいてきました！2700発以上打ち上げられる恒例の花火大会や名物活イカ・活ホタテの釣堀などせたなの味覚も勢ぞろい！そしてステージでは「八神純子」のスペシャルライブで盛り上がり！ ■開催日／8月6日(土)～7日(日) ■会場／瀬棚港・漁火公園 ■問合せたな観光協会 ☎0137846205

せたな町北檜山区
「日本一と言われるロングホールにチャレンジ！北檜山グリーンパーク」
全道屈指の広さを誇る北檜山グリーンパーク・パークゴルフ場は日本一と言われる1900mを超える4つのホールを筆頭に、1000mを超え4つホールは第1打をおもいっきり打つことができ爽快です。■1ラウンド／高校生以上300円、中学生以下・70歳以上100円 ■用具一式／1ラウンド200円 ■まちづくり推進課 ☎0137845111 ■北檜山グリーンパーク ☎0137860530

今金いいと祭り8月14日(日)に開催されます。今金町の大地が育んだ農産物の販売や屋台など例年数多くの出店が賑わいます。ぜひ、今金町の夏の楽しいイベントを堪能してはいかがでしょうか。■日時／8月14日(日)12時～17時 ■場所／デ・モーション広場前 ■問合せたな観光協会 ☎0137823561

Information

暮らしの情報



忘れないで納期限

- 固定資産税 第2期
- 国民健康保険税 第1期

納期限は
8月1日(月)です
忘れずに納めましょう

☎ 相談ください

**函館弁護士会による
法律相談のお知らせ**

函館弁護士会では、弁護士による法律相談を行っています。(相談無料・予約制)

- 日時 (8~10月分)
- ・ 8月12日(金) 13時~16時
- ・ 9月9日(金) 13時~16時
- ・ 10月14日(金) 13時~16時

● 相談件数 / 6件

● 場所 / ふれあいプラザ

☎ 函館弁護士会

☎ 0138・41・0232

☎ 利用ください

**函館裁判所出張手続
案内のお知らせ**

函館裁判所から職員が出張し住民の皆さんを対象とした出張手続案内を行います。(相談無料・予約制)

● 日時

- ・ 8月18日(木) 13時~16時
- 場所 / 瀬棚総合福祉センター やすらぎ館

● 予約方法

・ 8月12日(金)までに函館地方裁判所事務局総務課長まで電話でお申込みください。

☎ 函館地方裁判所

☎ 0138・38・2372

☎ 相談ください

**司法書士による無料
相談のお知らせ**

相続・贈与・売買・会社設立・債務整理・成年後見など心配ごとについてご相談ください。(相談無料・予約制)

● 日時

・ 8月10日(木) 10時~12時

● 予約締切

・ 8月8日(水) ※先着4名まで

● 場所 / ふれあいプラザ

● 担当相談員
司法書士 森 奈津美

☎ 役場総務課総務係

☎ 0137・84・5111

☎ お問い合わせください

戦後海外から引き揚げて来られた方々へ

税関では戦後、海外から引き揚げて来られた方々からお預かりした、約86万円の未返還となつて居る次のような保管証券類をお返ししております。

● 終戦後、海外から引き揚げて来られた方々が、上陸地の税関・海運局に預けられた通貨・証券

● 帰国前に樺太(真岡、大泊、豊栄、留多加など)、満州(瀋陽、吉林、撫順、鞍山など)にあった在外公館、日本人自治会に預けられた通貨・証券などのうち日本に返還されたもの。

※保管証券類とは…税関が保管している通貨・証券類には、携帯輸

入が禁止された一定額を越えたものについて上陸港で引揚者から税関が預かった「上陸港扱いの保管物件」。外地からの引き上げの際、在外公館または日本人自治会へ寄託され、最終的に税関に移管された「外地扱いの保管物件」があります。

返還の請求はご本人だけでなく、家族の方でも構いません。「もしかししたら家にも」とお気づきの方は、お気軽に最寄りの税関までお問い合わせください。

☎ 函館税関監視部

☎ 0138・40・4244
統括監視官部門

☎ 相談ください

**司法書士による教育
費相談会のお知らせ**

釧路成年司法書士協議会と全国各地の青年会が主催。連携し、教育費に関する電話相談会を開催します。

● 日時

・ 8月7日(日) 10時~16時

● 電話番号

☎ 0120・567・301 (フリーダイヤル)

※相談料は無料、秘密は厳守します

☎ 司法書士 西山育彦

☎ 0154・64・9206

☎ 案内します

**心の健康相談の実施
について**

平成28年度北海道八雲保健所精神保健専門相談を実施します。心の健康相談をご希望の方は、ぜひご利用ください。

※相談は、全て事前の申し込み(実施日の前の週の金曜日まで)が必要となります。

● 日時 / 8月18日(日)

13時30分~15時30分

● 場所 / 八雲保健所

☎ 八雲保健所保健係

☎ 0137・63・2168

☎ 案内します

**脳に損傷を受けた方々の
悩み相談会について**

交通事故や怪我、脳卒中などで脳に損傷を受けると、記憶力や注意力の低下、言語などに障がいを持ち、日常生活に支障をきたす「高次脳機能障がい」となる可能性があります。見た目にはわかりにくいいため、周囲の理解を得ることが難しく、以前との変化に家族や周囲の方が対応に戸惑うことがあります。ご本人やご家族、支援関係者を対象に相談会を開催しますので、お気軽にご相談ください。

● 日時

・ 8月29日(日) 13時30分~15時

● 場所 / 八雲保健所

☎ 八雲町開催

お気軽にご相談ください。

● 日時

・ 8月29日(日) 13時30分~15時

● 場所 / 八雲保健所

☎ 八雲町開催

お気軽にご相談ください。

● 日時

・ 8月29日(日) 13時30分~15時

● 場所 / 八雲保健所

☎ 八雲町開催

【せたな町開催】

●日時

・9月1日(木) 13時30分～15時

●場所／健康センター

※対象者は、高次脳機能障害、又はその疑いがある方、家族、支援者です

●問 脳外傷友の会 コロポックル道南支部

☎0138・22・6188

忘れていませんか？

個人事業税を納め忘れていませんか？

8月31日は「個人事業税」第1期分の納期限です。

個人事業税は個人で事業を営む方に課税される道税です。忘れずにおさめましょう。

なお、納税には便利な口座振替をご利用ください。

●問 檜山振興局税務課納税係
☎0139・52・6473

ふるさと応援寄付金

※6月1日から6月31日受付分

合計 1,039件

1,065万円

ふるさと応援寄付金については昨年7月1日からインターネットサイト(ふるさと)での受付をスタートし、返礼品の贈呈も開始しています。

戸籍の窓口

(6月1日～6月31日届出)



お誕生おめでとう

- 松川 えまちゃん (力也) 富里
- 森山 誠くん (直樹) 豊岡
- 八乙女 稜くん (優) 北檜山
- 山田 羽海ちゃん (幸次) 都
- 山田 幸生くん (幸次) 都
- 西村 菜璃ちゃん (竜太) 都

ご結婚おめでとう

- ┌大庭 啓さん 本町1区
- └岡田 智恵さん 南川

おくやみ申し上げます

- 千歩 稔さん (73歳) 豊岡
- 竹内 博美さん (90歳) 東丹羽
- 山崎 マツエさん (91歳) 若松
- 掛村 トメさん (94歳) 本町8区
- 大根田 恭史さん (35歳) 本町4区
- 結城 京子さん (79歳) 北島歌
- 石田 里美さん (56歳) 島歌
- 山田 常雄さん (84歳) 都
- 川道 富榮さん (90歳) 都
- 田中 文隆さん (77歳) 太田

ご家族の同意を得た方のみ掲載しています。

人口と世帯

6月末現在 (前月比)

人口	8,547人	(-11)
北檜山区	4,926人	(-2)
大成区	1,650人	(-1)
瀬棚区	1,971人	(-8)
男	4,028人	(-2)
女	4,519人	(-9)
世帯	4,388世帯	(-1)

次回予定 移動町長室 Move mayor room

8月9日(月) 大成総合支所

- ◎移動町長室は9:00から開設し、終了時刻は午後以降の町長のスケジュールで流動的となります。
- ◎当日は区内を巡回して不在のこともありますので、御用の際は事前に予定をお問い合わせください。
- ◎公務の都合上、急に日程を変更する場合がありますのでご理解願います。

戸籍年金係からのお知らせ

ご存知ですか？「老齢基礎年金」お手続きの前に…

◎老齢基礎年金を受け取るための3つの確認

- 確認1 保険料を納めた期間が25年以上必要です。納めた期間には、免除や猶予制度を受けていた期間も含まれます。厚生年金に入られていた期間がある方やその方に扶養されている配偶者、または海外に居住していた方も含まれます。
- 確認2 保険料を40年分納めないと年金額が減額になります。保険料を納めていないと、将来受け取る年金額が少なくなります。
- 確認3 お手続きは原則65歳からです。ご希望で、年金の受け取り年齢の「繰り上げ」「繰り下げ」が可能です。



60歳から受け取れます。繰り上げの場合は年金額が「減額」となります。

66歳以降から受け取れます。繰り下げの場合は年金額が「増額」となります。

◎老齢基礎年金のいろいろ

- ◇40年間保険料を納めたら年金額はいくら？
- ▶平成28年度年額 **780,100円** 満額 (20歳から60歳の40年間納めた場合)
- ◇年金の受取に必要な期間が25年に満たないときは？
- ▶「任意加入」制度があります。60歳になるまでの保険料を納める期間が25年を満たしていない場合や、満額の受け取りに必要な期間(40年)が足りない場合、65歳までの方なら任意加入することができます。
- ☆さらに将来の年金額を増やしたい場合は「付加年金」加入
- ▶ご希望により定額保険料に月額400円を加えて納めると、将来の年金額が加算されます。
- ◇保険料を納めたこれまでの期間が知りたいときは？
- ▶ご本人の年金記録がインターネットで確認できます。

函館年金事務所による年金相談 (完全予約制：先着8名)

日時：8月25日(木) 10：30～15：30 / 場所：せたな町役場

国民年金に関するお問い合わせ先 函館年金事務所 ☎0138-56-1165

- 本庁⇒町民児童課戸籍年金係 [担当/萩原] ☎0137-84-5111
- 瀬棚総合支所⇒住民係 [担当/稲船] ☎0137-87-3311
- 大成総合支所⇒住民係 [担当/谷川] ☎01398-4-5511



6月27日（月）、28日（火）の2日間、大成区太田地域において、太田神社例大祭が開催されました。

例大祭初日は、神事（奉奏松前神楽による神楽舞）が行われたほか、海の安全を祈願する御山掛けが行われました。

御山掛けとは、太田神社拝殿から本殿（総距離705m）までの急こう配の石段と、登山道のような険しい参道を通り、最後は7メートルもある絶壁に垂れている鎖をよじ登った先にある本殿でお参りをする伝統行事です。今年は、大成まちづくり会議のメンバーとせたな町在住の若者の7人が白装束に身を包み、御山掛けに挑みました。

また、特設ステージは大成まちづくり会議主催による、ゲーム大会、郷土芸能の久遠神楽、歌謡ショーに花火大会と、たくさんのイベントで盛り上がりました。2日目は、太田神社拝殿において特別祈禱が行われ、2日間の例大祭が無事終了しました。

編集後記

◎2回目の開催となったせたなライドは、強い風と雨で思わしくないコンディションでした。当日は車で先回りして各ポイントでカメラを構えると、長いコースと雨風にも関わらずライダーの皆さんがポーズやアピールをしてくれ、笑顔で走り抜けて行く姿が印象的でした。町外から参加した方が多く、荒れた天候でもせたな町を訪れるのを楽しみにしていたのだと嬉しく思いました。そんな中私はずっと、カメラが雨で濡れないようにビニール袋をかけ、こまめに拭いたりしてなんとか機材を壊さずに帰ってくることはできましたが、自分自身が雨で濡れたまま動き回ったので、夜は早速悪寒と微熱にやられてしまいました。ライダーの皆さんのように強靱な体力がほしいです。
【清水】

◎今月は表紙でも取り上げました太田神社例大祭や、せたなライド、町内3カ所の海水浴場で海開きが行われるなどたくさんイベントがあり記事にするネタが豊富にありました。この後も、7月30日（土）は海幸フェスティバル、8月6・7日はせたな漁火まつりと、せたな町の三大イベントが行われます。せたな町がさらに賑わうことを願います。▼空き家バンク制度が始まりました。私は借家に住んでいますが、記事作りながら将来自分も他人ごとではないと考える、親の顔を思い浮かべました。【伊藤】

広報せたなの電子書籍はこちらから。
www.hokkaido-ebooks.jp

Hokkaido ebooks



広報せたなは電子書籍としてもご覧いただけます。Hokkaido ebooksのサイトへアクセスし、インターネット、スマートフォンでご覧ください。

編集・発行 せたな町まちづくり推進課広報統計係
〒049-4592 久遠郡せたな町北倉山区徳島63番地1
☎0137-84-5111 / ☎0137-84-4657

せたな町公式サイト
http://www.town.setanag.jp/

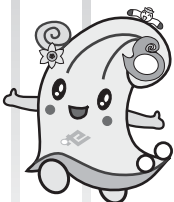

せたな町公式
マスコットキャラクター
セターナちゃん