

せたな



新年のごあいさつ
 高齢者を支えるサポーター（ボランティア）募集
 マイナンバーカードをつくってみませんか？
 平成31年度からの競争入札参加資格審査申請について
 映画「そののレストラン」の公開について
 保健師からの健康アドバイス
 冬に注意！脳卒中って？
 それ行け！協力隊！、Topics、暮らしの情報 ほか



新春を迎えて

せたな町長 高橋貞光



新年おめでとうございます。
皆様には希望に満ちた新春を迎えられたこととお慶び申し上げますとともに平素のご支援、ご協力に心から感謝申し上げます。

昨年は、全国各地で観測史上1位を更新した風速や、降水量等記録的な暴風や豪雨を伴う台風の上陸や接近により甚大な被害が相次いだ1年でありました。本町におきましても過去に例のない6つの台風が接近し第1次非常配備が5回、第2次非常配備が1回とそれぞれ災害の発生に備えたほか、3回の町民による自主避難についても対応したところであります。また、9月6日の北海道胆

振東部地震では、直接の被害はなかったものの、全道的に及んだブラックアウトでは長時間にわたる不自由な生活をしいられ現代社会の弱さを思い知らされました。こうした町の防災上の備えで一番心強いのは、何と言っても防災協定を結んでいる「せたな建設協会」の皆様です。今回の一連の対応につきましても、それぞれの区や地域でその役割をしつかり果たしていただきましたことに心より感謝申し上げます。

こうした天候不順の影響を受け、農業では水稲の作況指数は93の「不良」となりました。一方で今年も町のチャレンジ事業等支援事業だけでも3億円を超える投資がなされ、生産基盤の整備、強化が進んだことにより農業生産全体の落ち込みが最小限に食い止めることが出来ましたことは、農業者の皆様の日頃の積極的な取り組みの成果と感じています。

漁業では、主要魚種のイカが不漁、サケも予想に反して不漁となった一方で、ウニ、ナマコが好調でありました。また、このような中で国の漁船リース事業でイカ釣り漁船2隻、日本海漁業振興対策事業により新たにホタテ貝養殖とサケ定置網へ若手漁

業者を中心に新たな投資がなされ、今後水揚げの増加による漁業経営の安定につながるものと期待をしているところです。

町としては、主要産業である一次産業の農・漁業者の高齢化や減少による生産や水揚げの落ち込みという課題の克服に必要な前向きな取り組みにこれまで同様支援してまいります。

施設整備では、4月に認定こども園きたひやまが、10月に養護老人ホーム三杉荘が、さらに資料館、図書館、学童保育の機能を併せ持ったせたな町生涯学習センターが予定通り完成オープンしたほか、町民プールについてもようやく今年の夏のオープンを目指して着工することが出来ました。

庁舎の改修工事については、大成、瀬棚両支所の工事が終了、引き続き本庁舎の改修を年次計画に沿って進めてまいりますし、町立国保病院では電子カルテを導入し患者様への待ち時間の短縮や事務の効率化を図ったほか、消防においても大成消防団に消防ポンプ車を今年度末までに更新配備をいたします。

また、国に先がけ3歳児以上の保育料と学校給食費を無料化、子育て

負担の大幅な軽減をしたほか、ICT教育の充実では、タブレットの導入、さらに英語教育の充実を図るため外国語指導助手を1名から2名へと体制の強化もいたしました。

このように、昨年は産業基盤の強化を始め、福祉、教育、保育、医療、子育て、さらにはインフラ等ハード、ソフトの両面で大きく前進した1年でありました。これもひとえに町議会、町民皆様のご支援によるものことから感謝申し上げます。本年もこれまで以上に皆様と共に誠実にまちづくりを進めてまいります所存でございます。

今年亥年、勇気と無病息災の年と言われております。平成が終わり、春には新しい元号のもとで新たな時代が始まります。この大切な節目の年が、皆様にとりまして夢と希望に満ちた素晴らしい年となりますよう心からお祈り申し上げます。

ふるさとでの未来を創る

教育の具現に向けて

せたな町教育委員会教育長 成田円裕



明けましておめでとうございます。町民の皆様におかれましては、希望に満ち溢れた輝かしい新春をお迎えのこととお慶び申し上げます。旧年中は、本町教育行政に対し、格別なるご指導ご鞭撻を賜り厚くお礼申し上げます。

昨年は、本町の教育行政を進める立場として、学校や教育関係団体などと連携を密にしなが、せたなの教育のめざす姿である「ふるさとの未来を創る新しいせたなの教育」の具現に向けて取組を進めてまいりました。

学校教育では、学力向上、体力向上、読書活動、生活習慣・学習習慣の確立、いじめ等の問題行動や不登校への取組、キャリア教育や外国語教育の推進、コミュニケーション・スクールの推進、教職員の働き方改革等の取組を進めております。

昨年から小学校の外国語活動が3・4年生で新たに導入され、5・6年生が英語の教科となることを踏まえ、ALT（外国語指導助手）を1名増員いたしました。ALTを活用し、子どもたちが英語に触れる機会を増やすことで、英語でのコミュニケーション能

力を育ててまいりたいと考えております。

教職員の過重労働が社会問題となっており、教職員の事務量を減らし、子どもと向き合う時間を確保するため、各学校に「校務支援システム」の導入を進めております。ICT機器の環境整備として、昨年は中学校3校にノートパソコンとタブレットを整備いたしました。今後は、ICT機器が授業で活用されることを大いに期待しております。

社会教育では、幼児・青少年の健全育成、成人・シニア教育、芸術・文化・体育振興等の事業を推進しております。昨年は、新たな事業として、北渡島檜山3町と連携し、本町を会場に小学4年生から中学3年生を対象とした「ジュニアイングリッシュキャンプ」を開催いたしました。また、旧瀬棚商業高校を再利用した生涯学習センターもオープンすることができました。今年も、町民向けの生涯学習講座や健康づくり講座、読書活動推進など様々な事業を展開してまいりたいと考えております。

今後とも、町民の皆様、学校、教育関係団体と連携しながら、21世紀を生きる幼児・児童生徒・青少年の健全育成と「豊かな人間性と文化を育むまち」づくりに取り組みとともに、町民の皆様方の期待に添うべく、教育委員会一丸となって教育の振興を図ってまいりますので、ご理解とご協力を賜りますようお願い申し上げます。新年のご挨拶といたします。

新年を迎えて

せたな町議会議員 菅原義幸



明けましておめでとうございます。平素よりご指導とご鞭撻を賜りまして感謝申し上げます。本年が皆様にとりまして、希望に満ちた年になりますよう心からお祈りいたします。

早いもので、新町になってから14回目の新春を迎えました。合併当初に抱えていた町の借金は、212億円から今年3月末で129億円に減り、貯金は14億円から58億円に増えることになりました。合計で、127億円の改善となりますが、町民の皆様のご協力で衷心より感謝申し上げます。

一方人口は、1万1千人から昨年末までに27%、3千人を超える減少で8千人を割り込みました。さらに高齢化率は44.7%を超えており、農漁などの後継者不足も深刻です。

医療問題では、国保病院に念願の電子カルテが導入されましたが、改築問題や収支改善の課題を抱えており、介護問題でも国の報酬改定による収支

の悪化で、スタッフ不足や業務縮小の不安が生まれています。さらにブラックアウトなど、これまでの想定を超える災害に備えて、町の防災計画を見直すことも喫緊の課題となっております。

注目されていた、平成28年度末の町の一般会計補正予算の専決処分は、議会調査特別委員会が昨年2月に調査を終えて、地方自治法に違反し「適法性を欠く」とする結論を全員一致で下しました。

町長も昨年5月に議長と交わした合意の中で、議会で継続調査中の案件を専決処分することは「不適切な行為」であることを認め、再び行わないことを約束しました。議会としても、今後とも町政の諸課題を解決するために、全力を尽くす決意です。

4年間の議員の任期は、今年4月で満了を迎えることになりました。町民の皆様から頂きましたこれまでのご支援に、重ねて感謝申し上げます。新年のご挨拶といたします。

地域包括支援センターからお知らせ

「高齢者を支えるサポーター（ボランティア）募集！」

平成29年4月から「せたな町生活サポーターセンター」を開設し、サポーター（ボランティア）による活動がスタートしました。住み慣れた地域で安心して暮らし続けられるよう地域住民による支え合いを広げていく取り組みを行っています。

要支援1、2又は要支援状態の高齢者の日常生活をお手伝いしてくださるサポーター（ボランティア）を募集しています（性別は問いません）。

自分の出来ることを無理なく、都合の良い時間にサポートしてみませんか？
関心のある方は、地域包括支援センターへご連絡・ご相談ください。

●募集内容

「訪問による活動」
買い物・調理・掃除・洗濯・ゴミだし、話し相手、外出の付き添い、日曜大工など

「通いの場の実施（サロン等の実施）」

体操、レクリエーション等の自主的な通い、集いの

場、趣味活動等を通じた日中の居場所づくり、定期的な交流会（サロン、茶話会）など。

●登録団対数等

- 生活サポーターセンター登録団体
- 訪問 4 団体
- 通所（サロン） 1 団体
- 生活サポーター登録数 40人

問 地域包括支援センター
☎ 0137・84・5699



全国中学生人権作文・ポスターコンテストで表彰

函館地方支局八雲支局管内の中学校を対象にした「第38回全国中学生人権作文コンテスト八雲地区大会」で、管内の中学校7校から応募があった140作品の中から、村田侑空さん（北中1年）の「百人を知り、認め合うことが最優秀賞に、辻恋春さん（大中3年）の「その優しさが」が優秀賞に選ばれました。

また、同支局管内の中学生を対象にした「平成30年度人権ポスターコンテスト八雲地区大会」では、管内の中学校5校から応募があった51作品の中から、作田映流さん（大中3年）の「画面は心を映さない」が優秀賞に選ばれました。

法務省と全国人権擁護委員連合会では、次代を担う中学



12月6日に北檜山中学校で実施した人権教室の様子

生の皆さんが、様々な人権問題についての作文やポスターの作成を通して、基本的人権への理解を深め、豊かな人権感覚を身につけてもらうことを目的とし実施しています。



村田侑空さん
（北檜山中学校1年）



辻恋春さん
（大成中学校3年）
作田映流さん
（大成中学校3年）

せたなジュニアユース U-15が全道大会へ

せたな町のサッカーチーム「せたなジュニアユース」に所属する町内の中学校3年生が、釧路市で開催された全道U-15フットサル選手権大会全道大会に出場しました。函館地区予選大会で準優勝した「せたなジュニアユース」は、函館地区代表として道南ブロック予選大会に駒を進めました。伊達市で開催された道南ブロック予選大会では、苫小牧地区、室蘭地区を勝ち抜いた各代表と総当たりでのリグ戦を行い、そこで「せたなジュニアユース」は全勝で優勝し、道南地区代表として12月8日（土）から釧路市で開催された全道大会に出場しました。

釧路市湿原の風アリーナで行われた全道大会では、予選リーグを僅差で突破することへと進まず、決勝トーナメントでしたが、選手たちはすべての試合で会場を沸かせる活躍を見せていました。



マイナンバーカードをつくってみませんか

～無料で取得できます～

- ① **公的な身分証明書として**
顔写真付きの公的な身分証明書として、
運転免許証などと同じく、官民間わず
(口座開設、会員登録、郵便局での郵便物受け取りetc.) 利用可能です。
(免許証を返納しても、身分証明書はこれでOK！)



<表面>



みほん

- ② **マイナンバーの提示が1枚で**

年金や税などの手続きでマイナンバーを求められても、これ1枚でOK。
さらに、福祉などの手続きで住民票等の添付書類が不要になります。

<裏面>

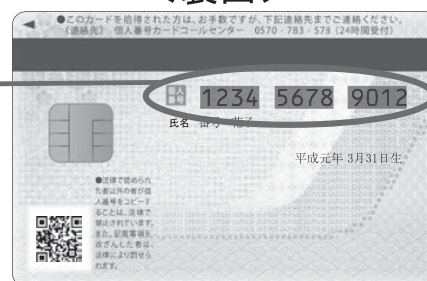

<申請は意外と簡単！役場で申請のお手伝いをします>
なりすまし防止のため、受け取りは役場へお越しく下さい

- ① **申請します**
(郵送やスマートフォン等)

※通知カードについている
交付申請書に顔写真を貼り
郵送してください。

※役場にあるタブレット端末
を利用して申請ができるよう
になりましたので、ご希望の
場合は交付申請書と身分証明
書をご持参ください。

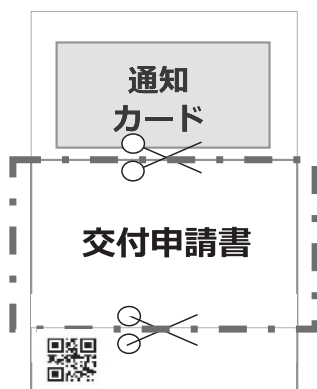

- ② **約1か月後、
通知が届きます**

カードの準備ができた
ら、役場からご自宅に交付通知書
(ハガキ)が届きます。



スマートフォンで パソコンで



※お手元の送付用封筒の有効
期限が切れている場合でも、
平成31年5月31日まで切手
を貼らずに使用できます。

- ③ **役場でカードを
お受け取り下さい**

必要な持ち物をお持ち
の上、役場窓口にお越
しく下さい。

本人であることを証明
する大切なカードです
ので、お手数ですが、
ご本人の来庁をお願い
します。

【問い合わせ先】

役場戸籍年金係

☎ 0137 - 84 - 5111

外出や除雪・雪降ろしなどの際には十分注意してください 雪による事故から身を守りましょう

北海道の冬の生活で、最も注意したいのが雪による災害です。道内では例年、屋根の雪下ろしや除雪などによる事故が多く発生しています。一人ひとりが身を守るために注意を払う必要があります。

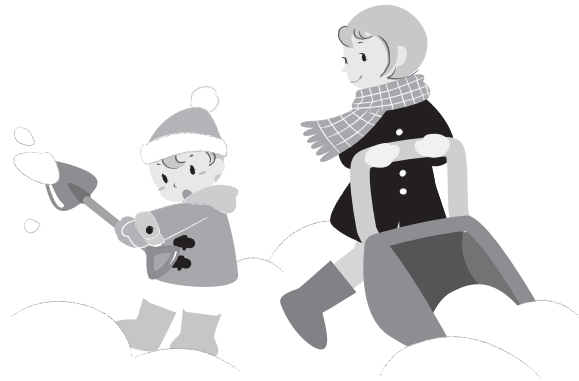

家の中で安全に過ごすために

- 気象情報に注意して、暴風雪が予想されるときは、外出を避けましょう。
- 日頃から停電に備え、懐中電灯・携帯ラジオ・防寒具・ポータブルストーブ・灯油・非常食・飲料水などを準備しておきましょう。
- FF式暖房機などを使用している場合は、一酸化炭素中毒を起こすおそれがありますので、給排気口付近が雪でふさがれないように注意しましょう。

車で外出するときに気をつけること

- 万一来て、携帯電話を忘れずに所持！
- 車が立ち往生する可能性があるため、防寒着・長靴・手袋・スコップ・けん引ロープなどを車に用意するとともに、十分に燃料があることを確認して出かけましょう。また、万一来て飲料水や非常食も用意しておく安心です。
- 運転していて、地吹雪などにより危険を感じたら、無理をせずに道の駅やコンビニエンスストア、ガソリンスタンドなどで天気の回復を待ちましょう。
- 大雪や吹きだまりなどで車が立ち往生した時は、JAFなどのロードサービスや近くの人家などに必ず救助を依頼してください。また、ハザードランプの点灯や停止表示板を置くなど、車が目立つようにしてください。
- 避難できる場所や近くに人家がない場合は、消防（119番）や警察（110番）に連絡して、車の中で救助に備えてください。
- 車が雪に埋まったときは、エンジンを切りましょう。マフラーが雪に埋まると排気ガスが車内に逆流し、一酸化炭素中毒を起こすおそれがあります。防寒などでやむを得ずエンジンをかけるときは窓を開けて換気し、こまめにマフラーまわりを除雪してください。

除雪を行うときに気をつけること

- 屋根の雪下ろしをするときは
 - ・複数で行いましょう → 梯子を支える。安全を確認する。万一の場合は、救助を！やむを得ず一人で行う場合は、家族や近所の人に声をかけて！
 - ・滑り止めを着用しましょう → 靴や梯子に滑り止めをつける等の工夫を！
 - ・命綱を着けましょう → 面倒でも、腰に命綱つけて滑った場合や雪の急落に備えて！
 - ・周囲を確認しましょう → 屋根の下を通行する人や子どもに注意を！
- 除雪機を使用するときは
 - ・服装に注意しましょう → 機械に巻き込まれないような服装を！
 - ・雪が詰まった場合 → 機械トラブルが発生したときは、必ずエンジンを停止！
 - ・周囲を確認しましょう → 通行人や子ども等に注意を！
- その他の注意事項
 - ・屋根の雪に注意しましょう → 屋根の下を通るときは、『雪』や『つらら』に注意を！
 - ・除雪時の健康に注意しましょう → 無理に除雪作業は行わない。除雪作業で汗をかいたら着替えを！
 - ・気象情報に注意しましょう → 暴風雪警報や大雪警報が発表されたら、外出は控える。



**宝くじ助成事業を活用
小型除雪機及び保管
庫を整備しました**

本陣町内会（大成区）では、一般財団法人自治総合センターのコミュニティ助成事業により小型除雪機2台購入及び除雪機保管用格納庫を整備しました。この事業は、同センターが全国自治宝くじの普及広報事業として受け入れる受託事業収入を財源として、住民のコミュニティ活動を促進し、その健全な発展を図るとともに宝くじの普及広報を目的に行われています。

今回の整備によって、本陣町内会の地域の老人世帯及び障がい者の除排雪援助活動の一助となることが期待されます。

平成31年度からの 競争入札参加資格審査申請について

平成31年度からのせたな町が発注する工事又は製造の請負、物品の買入れ、役務の提供（業務委託）その他の契約に係る一般競争入札又は指名競争入札に参加しようとする方は次のとおり申請書を提出してください。なお、物品の買入れなど一部資格の有効期間が変更となりましたのでご注意ください。

1. 資格の有効期間

- ①物品の購入、賃貸借、製造の請負（平成31年度～33年度）
- ②工事の請負（平成31年度～32年度）
- ③その他業務（委託）等（平成31年度～32年度）

2. 受付期間

平成31年1月21日（月）～平成31年2月20日（水）

3. 提出方法

郵送等で提出し、受理票が必要な場合は返信用封筒に切手を貼って同封して下さい。

※ただし、町内業者については持参も可とします。

- ・午前9時～午前11時 ・午後1時～午後4時
- （土・日、祝祭日を除く）

4. 申請書類

市町村統一様式などの指定の様式およびその他必要書類に別紙様式1～3を添付してください。ただし、北海道様式を準用しても差し支えありません。

- 資本関係・人的関係調書（別紙様式1）
- 誓約書（別紙様式2）
- 納税に関する調査同意書 ※町内業者のみ（別紙様式3）

社会保険に加入していますか？

建設業における
社会保険等未加入業者の排除について

国の「公共工事の入札及び契約の適正化の推進」により、雇用保険、健康保険及び厚生年金保険（以下「社会保険等」という。）に加入義務があるにもかかわらず加入していない方（業者）は、建設工事（土木・建築工事）の競争入札参加資格審査申請ができません。社会保険等に加入義務があつて未加入の場合は、加入手続きをお願いいたします。

なお、社会保険等の加入の有無は、経営規模等評価結果通知書・総合評価値通知書（経審）等をもって確認いたします。

※詳しくは町ホームページをご覧ください。

※左記様式は、せたな町ホームページからダウンロードして使用してください。

※町の納税証明書「せたな町競争入札参加資格申請用証明書」は本庁税務課もしくは各総合支所で発行しています。

提出先及び
問い合わせ先

● 財政課 経理入札係
〒049-4592
久遠郡せたな町北檜山区徳島63番地1
☎0137-84-5111

せたな町公式ホームページ
<http://www.town.setana.lg.jp/>

「納税証明書」の交付請求をする方は、 オンラインで請求すると早くてお得です！

● 手続き方法は？（オンライン請求の手順）

- ①自宅やオフィスのパソコンやスマートフォン等でe-Taxホームページ（<http://www.e-tax.nta.go.jp>）へアクセスし、「e-Taxソフト」から納税証明書請求データを作成・送信します。
オンライン請求にあたってはICカードリーダライタ、電子証明書は不要です。
- ②税務署窓口で本人確認（本人確認書類の提示）をします。
- ③手数料を納付し、納税証明書を受け取ります。

※委任状があれば、代理人による請求データの送信と税務署窓口での受け取りも可能です。

● 早くてお得とは？（メリット）

- ①手数料が割安です。
（1税目1年度1枚400円のところ、370円となります。）
- ②税務署窓口で納税証明書をお渡しするまでの待ち時間が大幅に短縮できます。

入札参加資格更新の時期は、納税証明書の請求が集中しますので、納税証明書の有効発行年月日を確認の上、**早めに請求することをお勧めします。**

操作方法でご不明な点がございましたら、お気軽にお問い合わせください。

操作マニュアルがありますので、ご希望の方は送付します。

問い合わせ先

八雲税務署 管理運営担当

☎ 0137-63-2149（直通）

笑顔も涙も
おいしいも
ひとつに
とけあい
分かち合う

そらのレストラン



大泉 洋 本上まなみ 岡田将生

マキタスポーツ 高橋 努 石崎ひゅーい 眞島秀和

安藤玉恵 庄野 凜 鈴井貴之 (友情出演)

風吹ジュン 小日向文世

監督・脚本：深川栄洋 脚本：土城温美 音楽：平井真美子

主題歌：「君がいるなら」スカート (PONY CANYON)

挿入歌：「Bradford」世武裕子 (PONY CANYON) / 「花束にかえて」スカート (PONY CANYON)

製作：「そらのレストラン」製作委員会 企画：タリエイティブライズエスケー 製作プロダクション：アットムービー 配給：東京テアトル

協賛：上野の森 池袋野村 池袋東武 池袋東武ビル

©2018「そらのレストラン」製作委員会

LINE R



北海道・せたなの“海が見える牧場”。

豊かな自然が育む、チーズと仲間の物語。

1.25 FRI.
ROADSHOW



※画像はイメージです。実際の商品と異なる場合があります。

2019.1.25(金)全国ロードショー 映画『そらのレストラン』

ムビチケカード

1,400円(税込) 好評発売中!!

販売終了日：平成31年1月24日

ムビチケの販売は、せたな観光協会にて取り扱っております。
詳しくは、せたな観光協会ホームページ、フェイスブックで
ご確認ください。

☎ せたな観光協会 ☎ 0137-84-6205

【ホームページ】 <http://setanavi.jp/>

【Facebook】 <https://www.facebook.com/setanavi/>

給与を支払った方は、給与支払報告書の提出が必要です

平成30年1月から12月に給与・賃金等（役員、パート、アルバイト、専従者給与も含まれます）を支払った事業主（給与支払者）は、法人・個人を問わず、受給者が平成31年1月1日（平成30年中に退職した方は退職した日）に居住する市区町村長あてに給与支払報告書を提出することが法令で義務づけられています。（地方交付税法第317条の6）

提出期限は平成31年1月31日です。給与支払い報告書の用紙が必要な方は役場税務課もしくは、各総合支所へお問い合わせください。



問い合わせ先

せたな町税務課 ☎0137-84-5111
瀬棚総合支所 ☎0137-87-3311
大成総合支所 ☎01398-4-5511

医療法人社団 陵仁会

【診療科目】産科・婦人科 小児科隣接



えんどう桔梗 マタニティクリニック

産科・最新4D超音波・婦人科他(産前・産後の教室も充実)

院長 遠藤 力 医師 新垣 加奈

【診療時間】	日(第2・4)	月	火	水	木	金	土
午前(9:00~12:00)	●	●	●	●	●	●	●
午後(14:30~17:30)	休診	●	●	手術日	●	●	休診
休 診	日曜(第1・3・5)・祝祭日						

女性医師 無痛分娩

里帰り分娩 4D超音波

産後ケア入院 各種婦人科検査

1月の日曜診療は、14日と28日になります。

※年明けは1月4日(木)から通常通り診療致します。

入院設備完備



初診の方でもPC、携帯、スマートフォンから24時間外来事前受付、分娩希望受付可。

問診票ダウンロード可。予約なしの来院も可。

ホームページ内のメールフォームからのご質問は24時間可。電話問い合わせ可(診療時間内)。(桔梗駅前通り中の沢小学校前)

函館市桔梗5丁目7-15

TEL(0138)47-3001

(有料広告)

2019 SETANA-CUP 雪合戦大会開催

昭和新山国際雪合戦 渡島檜山予選会

2月3日 日開催

参加申し込み：1月24日(日)まで

開会式8:45 競技開始9:20

会場：北檜山スポーツ公園

問合せ先 実行委員会事務局

(役場内) ☎0137-84-5111



主催：SETANA-CUP雪合戦大会実行委員会

人材開発センター 1月実施事業のご案内

【住民講座受講のご案内】

住民講座受講のご案内	日程	時間	定員	受講料	申込締切
フラダンス教室	1/23、30	13:00～15:00	20名	各2,000円	各実施日の前日まで

【技能受講のご案内】

技能講習のご案内	日程	時間	定員	受講料	申込締切
車両系建設機械（整地等）運転技術講習（38H/14H）	2/13～18	8:30～18:00	10名	97,000円/44,000円	2/2
玉掛け（19H/15H）	2/19～21	8:30～18:00	10名	28,000円/24,000円	2/9
小型移動式クレーン運転技能講習（20H/16H）	2/22～24	8:30～18:00	10名	50,000円/44,000円	
フォークリフト運転技能講習（31H/11H）	2/25～28	8:30～18:00	10名	52,000円/21,000円	

問い合わせ先・研修会場

檜山郡江差町南が丘7-172

一般社団法人 檜山地域人材開発センター運営協会

☎0139-52-0160



あれ？不審船？

どこの国から来たのかわからない船が、本道に流れつくことがあります。

見慣れない船を見つけた時などには、近くことなく、速やかに**海上保安署（118番）**または**警察（110番）**に通報してください。



薪 の販売してます！
せたな町 今金町 に限り 配達無料です！

せたな町障がい者地域活動支援センター・就労継続支援B型事業

NPO法人せたな共同作業所 ふれんど
TEL&FAX 0137-87-2283



軽トラ1台分(約300kg) 5,000円

炭も取り扱っています！

(有料広告)

せたな観光協会からのお知らせ
平成30年度せたな町観光フォトコンテスト・審査結果発表



地域おこし
協力隊

せたな観光協会
ふじわら 藤原 敦樹

第41回

あけましておめでとうございます。
今年もどうぞ宜しくお願い申し上げます。

さて昨年4月から10月の期間で募集をしていました「平成30年度せたな町観光フォトコンテスト」ですが、せたな町内や周辺在住の方だけでなく函館市や北斗市など道南や胆振地方、道外では遠く大阪府や愛知県の方々から全部で138点もの作品のご応募がありました！各賞の結果については11月末に審査会を実施し、以下のように決定しました。

【最優秀賞】
『雨中の共演』(北檜山区丹羽・玉川公園で撮影) 高橋 春子さん(函館市)



【優秀賞】
『Hello! Cow Are You?』(瀬棚区西大里で撮影) 川上 純奈さん(今金町)
『春、狩場山を望む』(北檜山区松岡・ダム公園で撮影) 織田 巖さん(今金町)

【特選】
『絆』坂口 哲裕さん(石狩市)、『イカ干し名人』高嶋 恭子さん(大阪府吹田市)、『流れる雲と三本杉岩』七崎 美雪さん(函館市)、『スプリングジャンプ』河原 泰平さん(せたな町)、『風、染まれ。』清水 伸太郎さん(せたな町)

【入選】
『快晴の三本杉』坂口 哲裕さん(石狩市)、『せたなを囲んで』北檜山中学校1年遠足8班、『天の川に思いを馳せて』内田 雅樹さん(北斗市)、『鮭定置網』挽野 洋介さん(せたな町)、『晩秋の真駒内ダム』織田 巖さん(今金町)、『ハーフ&ハーフ』足利 勝忠さん(せたな町)、『桜と狩場山』根符 勝之さん(せたな町)、『せたなの夕陽②』平形 富子さん(大阪府大阪市)、『かわいい修験者』河原 泰平さん(せたな町)、『風の音』一岡 春江さん(室蘭市)
以上が審査結果です。

受賞された皆さん、おめでとうございます！また、残念ながら入賞されなかった多くの応募者の皆さんには再びせたな町にお越しになって素晴らしい景色を写真に収めてくださいね！

なお表彰式は12月中に実施し、式に参加できない方には随時賞品を発送して参ります。また、1月以降は町内での巡回展示を予定していますので、どうかお楽しみに！

**法テラス
八雲通信**

相続人がいない場合の遺産の行方

法テラス八雲法律事務所

弁護士 鳴本 翼

(函館弁護士会所属)

■人が亡くなると、皆さんご存じのように、配偶者や子ども、兄弟姉妹などの相続人に対する相続が発生します。では、相続人が全くいない場合は、つまり、「相続人不存在」の場合、故人が残した財産はどのように扱われるのでしょうか？

■相続人不存在が判明した場合、通常、家庭裁判所より遺産を管理するための「相続財産管理人」が選任されます(多くの場合、弁護士などの法律専門家が選任されます)。相続財産管理人は、①相続人が本当に存在していないかどうか、②故人に対してお金を貸したりしていた人(相続債権者)がいらないか、等を調査し、必要な支払いがあるかどうかを確定します。そして、すべての必要な支払いが終わったうえで、残った財産があれば、それらは国庫に帰属することになります。

■このように、相続人となるような身内がいらない場合、遺産は最終的に国のものとなつてしまいます。そこで、身内ではないけれどお世話になつた人がいるという方や、遺産を引き継いでもらいたい人がいるという方については、あらかじめ「遺言書」を作成し

ておくことをおすすめします。遺言書を書くことによつてはじめて、相続権がない人に対しても、「遺贈」(遺言で贈与すること)を実現することができるようになります。

■生涯未婚率の上昇や、独居高齢者の増加により、相続人不存在の状態は今後さらに増えていくものと予想されます。死後の財産の行き先についても自らの意思を反映させるためには、遺言書を作成しておくことは、ますます重要になってくるのではないのでしょうか。

■さて、当事務所では、今回紹介した相続や遺言に関する法律相談をはじめ、各種法律相談を受け付けています。一定の要件を満たす方については、3回までの無料法律相談や、ご自宅・入居施設等への出張相談も実施しておりますので、少しでも気になることがございましたら、お気軽にぜひ「法テラス八雲法律事務所(☎050-3383-3383)」まで相談予約の電話をお寄せください。また、「法テラス江差法律事務所(☎050-3383-5563)」でも、ご相談を承っておりますのであわせてご利用ください。

保健師からの健康アドバイス

冬に注意！脳卒中って？

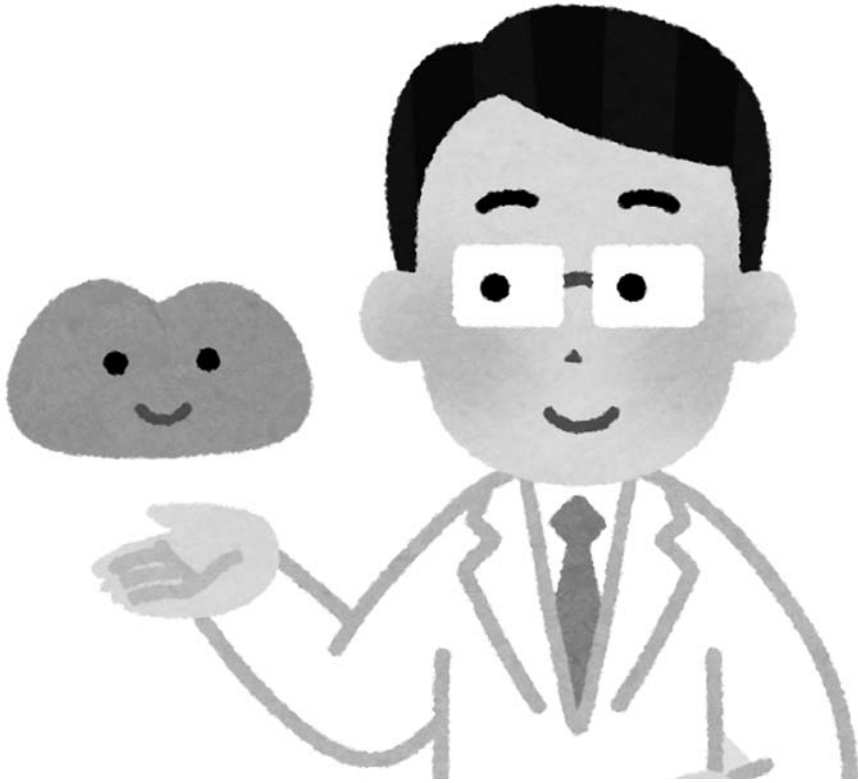

○脳卒中ってどんな病気？
寒さが厳しくなると体は体温を逃さないように血管を収縮させます。そのため、冬季には血圧が上がりがやくなりやすくなります。これに伴って起きやすくなる病気の1つが脳卒中です。脳卒中は次の2つに分類されます。

①脳の血管が詰まって起こる「脳梗塞」

②脳の血管が破れて起こる「脳出血」「くも膜下出血」
高血圧の状態が続くと、動脈硬化が進行します。その結果狭くなった血管に血栓が詰まることで起こるのが脳梗塞、硬くなった血管が破れて起こるのが脳出血、脳の血管にできたこぶが破裂するのが、くも膜下出血です。



○なぜ怖いのか
以前はひとたび発症すれば命に係わる病気でした。しかし、医学の進歩により死亡率は下がりましたが、第4位となつていますが、半身麻痺や言語障害、認知症などの重い後遺症がのこることが多く、寝たきりや「要介護」となる大きな原因になつていきます。

○脳卒中の予防は
脳卒中の主な要因としては5つあります。

- ・ 高血圧
- ・ 糖尿病
- ・ 脂質異常症
- ・ 不整脈
- ・ 喫煙

せたな町のみなさんには、高血圧、糖尿病の方が多というデータがあります（せたな町保健事業実施計画より）。そのため、脳卒中になるリスクが高いと言えらると思います。そのため、きちんとその要因をなくしていく、治療していくということが大切



今月の担当
西 香奈美です

な予防につながります。健診等を受診し、自分の健康状態を日ごろから把握しましょう。また、高血圧については、寒さの厳しい冬に特に気を付けてほしいです。屋内と屋外との気温差により、血管が収縮し血圧が上がりがやくなりやすくなります。外出時には十分に防寒し、寒暖差が少なくなるようにしましょう。

また、脳卒中に良くない生活習慣もあると言われてます。運動不足や塩分の摂りすぎ、お酒の飲みすぎ、食生活の欧米化などが関わっていますので、普段の生活を振り返り、改善していきましょう。





A (アーム・腕)
両腕をあげたままキープ
できますか？
片方の腕がさがってくる



F (フェイス・顔)
笑顔をつくれますか？
笑顔がうまく作れず、顔
の片方が下がっている、歪
んでいる

○もし脳卒中になってしまつたら
脳卒中になってしまった場合、はやく治療を受けることが、その後の回復の力ギになります。
そこで、知っておきたいのが、脳卒中の症状です。
4つの点に注目して観察しましょう。



T (タイム・時刻)
これらの3つの症状がどれか1つでも当てはまれば、脳卒中の疑いが濃厚です。発症時刻を確認して、すぐに救急車を呼んでください。

またほかにも症状として
・片方の顔や手足にしびれ
・起こる
・他人の言うことが理解でき
・きかない
・立てない、歩けない
・今まで経験したことのない
・激しい頭痛がする



S (スピーチ・会話)
簡単な文章を正しく繰り返せ
返せますか？
言葉が出てこない、ろれ
つが回らない

・吐き気、嘔吐
などがあります。

もし、自分で「脳卒中かも」と気づいたら、周囲の人を頼り、脳に血を巡らせるように床に寝て、救急車を待ちましょう。

また仰向けだと、嘔吐後に喉に詰まらせてしまい、窒息の可能性があるため、横向けに寝るようにしましょう。

○一時的に症状が治まるとも要注意
TIA(一過性脳虚血発作)とは、脳の一部の血液の流れが一時的に悪くなることで、片方の顔や手足にしびれが起こるなどの脳卒中の症状が現れることです。ただ、この症状は24時間以内に消えてしまうこともあり、気づかないまま病院に行かない方もいらっしゃいます。

また、この発作を起こした方は3か月以内で約2割の方に脳卒中を発症する方がいるというデータもあり、注意が必要です。症状に気づいたら、専門の病院を受診しましょう。

ご不明な点などありましたら、保健師にご相談ください。

特定健診伝言板

1、2月に実施します各種健診のお知らせです 今年度最後の各種検診となりますので、この機会にぜひ受けてください。

<総合健診：特定健診、胃・肺・大腸・前立腺がん検診、肝炎ウイルス検査、エキノコックス症検査、血中ピロリ菌検査>

1月25日(金) 瀬棚保健センター

2月2日(土) せたな町健康センター

申込締切 1月11日(金)

2月3日(日) せたな町健康センター

<乳がん・子宮がん検診バスツアー>

2月22日(金) 札幌がん検診センター

申込締切 1月11日(金)

※乳がん・子宮がん検診の無料クーポンが届いている方も受診できます。



健診申込・健康相談などは
各保健師まで

- せたな町健康センター
- 瀬棚総合支所
- 大成総合支所

- ☎ 0137-84-5984
- ☎ 0137-87-3311
- ☎ 01398-4-5511

町内各認定こども園・保育所(園)でお遊戯会が開催

12月1日(土),8日(土)



町内の認定こども園・保育所(園)でお遊戯会が開催されました。

12月1日(土)に瀬棚保育所、8日(土)に認定こども園きたひやま・大成保育園でそれぞれ開催され、子どもたちは、保護者や大勢のお客さんを前に練習の成果を元気いっぱい披露し会場は笑顔に包まれました。

「障がい者福祉と農業の連携を考える研修会」開催

11月8日(木)

11月8日(木)、町民ふれあいプラザにおいて「障がい者福祉と農業の連携を考える研修会」が開催されました。

この研修会は、高齢化や後継者不足による労働力不足が深刻な農業分野の担い手確保と、障がい者の賃金向上や地域理解の拡大につなげようと、町が主催したものです。

当日は、農業・福祉関係者約120人が集まり、「特定非営利活動法人手と手」の浅野目祥子氏から、自身が携わっている農福連携についての講演が行われました。

講演の後には、酪農学園大学 義平大樹教授が司会を行い、パネラーとして浅野目氏をはじめ、「(株)農業生産法人やまみちの里」黒川知也氏、「特定非営利活動法人やくも元気村」赤井義大氏によるパネルディスカッションが行われ、障がい者福祉と農業の連携についての理解を深めました。

また、会場玄関ホール等では、道南農福連携ネットワーク会員によるマルシェ(加工品等の販売)が行われ、来場者で賑わっていました。



12月9日(日)

子ども体カチャレンジ祭り「体力・運動能力テスト」



12月9日(日)、せたな町民体育館を会場に子ども体カチャレンジ祭り「体力・運動能力テスト」が行われました。

このテストは、文部科学省が実施している「新体力テスト」を基に、毎年実施されているもので、その結果はさまざまな統計などに活用されます。

この日は、町内から41人の子ども達が参加し、握力・上体起こし・長座体前屈・反復横跳び・立ち幅跳び・20mシャトルランの6種目に挑戦しました。

種目を終えた子ども達は、昨年の自分の記録と比べて一喜一憂していました。また、今回初めて参加した子ども達も楽しみながら真剣にチャレンジしていました。

11月20日(火)

入賞作品が決定！「せたな町観光フォトコンテスト審査会」

11月20日(火)、温泉ホテルきたひやまにて「平成30年度せたな町観光フォトコンテスト審査会」が行われました。

今年度の応募総数は138点にも及び、せたな町の美しい風景や印象的なワンシーンを切り取った力作が並びました。

審査は、審査委員長にデジタル総合写真ラボ「リバーフォト」経営、北海道写真協会・写真道展審査委員なども務める河江利幸氏を招き、高橋町長、松本観光協会長の3名により行われ、最優秀賞1点、優秀賞2点、特選5点、入賞10点の計18点の作品がそれぞれ選ばれました。

入賞作品は今後、せたな町の観光PR素材として幅広く活用されます。

※入賞作品のご紹介は11ページ「それ行け！協力隊！」をご覧ください。

せたな町観光フォトコンテスト審査会



11月27日(火)

税金はどうして必要？北檜山小学校で「租税教室」



11月27日(火)、北檜山小学校で6年生を対象に租税教室が開催されました。

この租税教室は、毎年町内の小学生を対象に、せたな町租税教育推進協議会(各学校長、八雲税務署、法人会などの各種団体で組織)が行っているものです。

この日は、役場の税務課職員が講師となり、なぜ税金が必要なのか、税金がどのように使われているのかを説明し、税金とは「社会共通の費用をまかなう会費」であることを学びました。

各種講習やスキー大会など スキー場関連の情報を お知らせします

◎町営スキー場のオープンについて

	北檜山区 丹羽スキー場	大成区 大成スキー場
開場 期間	1月6日(日) ～2月28日(木)	1月7日(月) ～3月上旬予定
開場 時間	●土日祝日・冬休み期間の平日 10:00～18:00 ●冬休み期間以外の平日 18:00～21:00	●平日・土日祝日・冬休み期間中の すべての期間 13:00～21:00 ※休憩時間 17:00～18:00

初心者スキー教室受講者募集

日時：1月9日(水) 18:30～20:30
1月10日(木) 19:00～20:30
1月11日(金) 19:00～20:30

場所：丹羽スキー場
対象者：初心者のみ(北檜山区・瀬棚区小学1・2年生)
定員：15人 受講料：無料
申込期間：1月6日(日)まで
(12/31～1/5はFAXのみ受け付け)
申込先：町民体育館 ☎ 0137-84-5044

◎せたなスキー協会からのお知らせ

ジュニアナイタースキー教室受講者募集

日時：1月31日(木) 18:30～20:30
2月1日(金) 19:00～20:30
2日(土) 19:00～20:30

場所：丹羽スキー場
対象者：せたな町内に在住する小学生
受講料：協会会員 3,000円、一般 4,000円(当日徴収)
申込期間：1月21日(月)～1月30日(水)
その他：ジュニアテスト(各級別)は2月3日(日) 13:00～
申込先：せたな町民体育館 ☎ 0137-84-5044
問い合わせ先：スキー協会 大湯 ☎ 0137-84-5819

一般ナイター講習

日時：2月13日(水) 18:30～20:30
14日(木) 19:00～20:30
15日(金) 19:00～20:30

場所：丹羽スキー場
対象者：せたな町内に在住する小学生以上の方
受講料：協会会員 3,000円、一般 4,000円
申込期間：2月4日(月)～2月12日(火)
その他：級別テストは、2月24日(日)ピリカスキー
会場場で実施します。
申込先：せたな町民体育館 ☎ 0137-84-5044
問い合わせ先：スキー協会 大湯 ☎ 0137-84-5819



第11回町民スキー大会

日時：2月3日(日) 午前9時30分 開会式
場所：丹羽スキー場
種目：大回転
部門：①幼児の部(男女別)
②小学生の部(男女別)
●1・2年生の部 ●3・4年生の部 ●5・6年生の部
③中学生の部(男女別)
④一般の部(男女別) ⑤シニアの部
表彰：各部門1～3位まで入賞(幼児・小中学生
の部にはメダル贈呈)
申込期間：1月22日(火)まで
その他：会場までの移動について
●北檜山区～各自会場をお願いします。
●瀬棚区～8時20分「瀬棚総合支所」から会場へ出発
●大成区～8時00分「大成総合支所」から会場へ出発
※昼食として豚汁を用意します。
申込先：せたな町民体育館・各区教育事務所・各在
籍の小中学校 ☎ 0137-84-5044

コリドー交流情報館 ～行ってみよう!～となりまち

長万部町 長万部町営スキー場 オープン!(予定)

今年度の長万部町営スキー場は1月中旬がオープン予定です。無料ロープトウがありファミリーで楽しめるスキー場です。ご家族そろってお越しください。お帰りの際にはちよつと寄り道「長万部温泉郷」でゆっくりお過ごしください。無料ロープトウは、次のとおり運行しています。■リフト(ロープトウ) 運行時間/火～金曜日17時～21時、土・日曜日・祝日/9時～21時※月曜日は連休しますので、ご了承ください。■温泉日帰り入浴料金/約5,000円(関) 長万部町教育委員会 ☎ 0137-772-2748

八雲町 全長100mの氷のすべり台! 第32回八雲さむいべや祭り

■前夜祭/2月2日(土) 17時～20時【内容】バンド演奏、ミニ花火大会、八雲高校吹奏楽局演奏会等※氷のすべり台は、13時から利用できます。■本祭/2月3日(日) 10時～15時【内容】氷のすべり台、バナナポート「百熊堂」、雪中駅伝大会、町民雪像、お楽しみゲーム大会、各種バザー、ビンゴ大会、餅まき等 関八雲町公民館内 ☎ 0137-633-3131

八雲町熊石地域 熊石海洋深層水の分水中!

海洋深層水の分水は、熊石漁港内の熊石海洋深層水総合交流施設で行い、ポリタンクやペットボトルなどへの小口分水と車両に積載された大型タンクへの大口分水の2種類の分水施設があります。なお、冬期間(12月～3月)については、小口販売機の営業が平日のみとなります。■町外利用者/「小口分水」一般用(20ℓ) 100円(業務用)「大口分水」一般用(100ℓ) 1000円(業務用)「大口分水」一般用(100ℓ) 610円(業務用)「大口分水」一般用(100ℓ) 610円(業務用)「大口分水」一般用(100ℓ) 610円(業務用) 関熊石海洋深層水総合交流施設 ☎ 01398-22300

冬季における釣り人の事故防止について

- ライフジャケットは、防寒対策としても有効なので必ず着用しましょう。
- 港の岸壁上が凍結して滑りやすくなるので、足元に十分注意しましょう。
- 天候が急変する可能性があるため、常に最新の気象情報入手し、無理をせず余裕をもって釣りをしましょう。
- 家族などに行先や帰宅時間などの予定を伝え、出来る限り複数人で釣りに出かけましょう。
- 立ち入り禁止となっている場所での釣りは大変危険ですのでやめましょう。

- 海は皆のものです。ゴミは責任もって持ちかえりましょう。
- 携帯電話(防水機能付き、または防水パックに入れる、GPS機能ON)等、緊急時の連絡手段を確保しましょう。



海のもしものは「118番」まで

■ 瀬棚海上保安署 ■ 0137-87-2634

主な公共施設の年末年始業務のお知らせ

主な公共施設の年末年始の営業は次のとおりです。急を要する場合は、役場・総合支所へご連絡願います。(閉庁時は警備員が常駐しています)

○通常営業 / △変則営業 / ×休業

問 せたな町役場 ■0137-84-5111 / 瀬棚総合支所 ■0137-87-3311 / 大成総合支所 ■01398-4-5511

施設名	12月				1月							備考
	28金	29土	30日	31月	1火	2水	3木	4金	5土	6日	7月	
北檜山区	役場	○	×	×	×	×	×	△	×	×	○	△1/4日…臨時窓口開設 8時30分～12時(戸籍、税、出納)、1/7から通常営業
	国保病院	○	△	△	◎	△	◎	△	△	◎	○	◎当番医 10時～12時 △救急患者は随時対応
	情報センター	○	○	○	×	×	×	×	×	○	×	1/6から通常営業
	町民体育館	○	○	○	×	×	×	×	×	○	×	1/6から通常営業
	北部桧山衛生センター	○	○	×	×	×	×	×	×	×	○	1/7から通常営業
瀬棚区	瀬棚総合支所	○	×	×	×	×	×	△	×	×	○	△1/4日…臨時窓口開設 8時30分～12時(戸籍、税、出納)、1/7から通常営業
	瀬棚医科診療所	△	×	×	×	×	×	×	×	×	○	△12/28日…14時まで、1/7から診療開始
	瀬棚歯科診療所	△	×	×	×	×	×	×	×	×	○	△12/28日…午前中のみ、1/7から通常営業
	公営温泉浴場やすらぎ館	○	○	○	△	×	○	○	○	○	×	△12/31日…10時～18時、1/2から通常営業
	生涯学習センター	○	○	○	×	×	×	×	×	○	×	1/6から通常営業
	B&G海洋センター体育館	○	○	△	×	×	×	×	×	○	×	△12/30日…17時まで、1/6から通常営業
大成区	大成総合支所	○	×	×	×	×	×	△	×	×	○	△1/4日…臨時窓口開設 8時30分～12時(戸籍、税、出納)、1/7から通常営業
	大成診療所	○	×	×	×	×	×	×	×	×	○	1/7から通常営業
	大成歯科診療所	○	×	×	×	×	×	○	×	×	○	1/4から通常営業
	大成図書館	○	○	○	×	×	×	×	×	○	×	1/7から通常営業

今金町

ピリカスキー場
12月22日オープン！(予定)

スキーシーズン到来！ピリカスキー場が12月22日、いよいよオープンする予定です。■リフト券料金(1日券) 大人3400円、小人・シニア2500円※ほかにも回数ナイター・シーズン券あり。■営業時間等(2月) 10日・毎火土曜日9時～21時(3月) 20日・毎土曜日9時～21時(休業日) 3月11日・15日・19日(その他の日) 2月、3月とも9時～16時 問 クアブラザピリカ 0137-833-7111

せたな町北檜山区
冬期間は月1回の特別開催
『ふれあい市場』

ふれあい市場は今後、特別開催として3月まで月1回の開催を予定しております。■特別開催予定(月1回・初場所) 1月19日(土)・如月場所/2月16日(土)・弥生場所/3月16日(土) いずれも13時40分から14時10分まで ■場所/ふれあい市場(温泉ホテルきたひやま橋) 問 せたな町役場まちづくり推進課 0137-845111

せたな町瀬棚区
公営温泉浴場『やすらぎ館』

弱アルカリ性温泉で、冷感性、神経痛、火傷などに効能があります。美肌効果のある成分も含まれているそうです。■場所/瀬棚区本町(旧国鉄瀬棚駅跡地) ■営業時間/10時から21時まで ※毎月第1・3月曜日定休 ■入浴料/大人400円、中人140円、小人70円 問 やすらぎ館 0137-873841

せたな町大成区
『あわび山荘』で日帰り入浴も！

国民宿舎あわび山荘では、宿泊はもちろん、日帰り入浴も行っております。貝取溜溪谷の雄大な風景を楽しめる露天風呂や併設のサウナで温まって、身も心もリフレッシュしませんか。■場所/大成区貝取溜388番地 ■入浴料/大人400円、中人140円、小人70円、幼児無料 ■日帰り入浴営業時間/9時～20時 問 国民宿舎あわび山荘 01398-45522

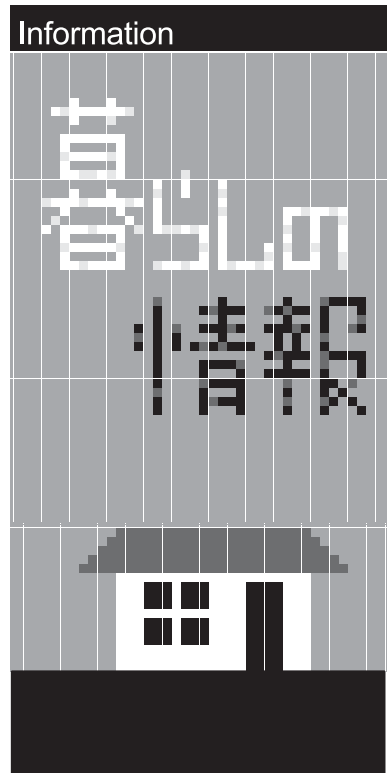

ご相談ください
司法書士による無料相談のお知らせ

相続・贈与・売買・会社設立・債務整理・成年後見など心配ごとについてご相談ください。(相談無料・予約制)

- 日時 1月9日 10時〜12時
- 予約締切 1月7日 18時※先着4名まで
- 場所／ふれあいプラザ
- 担当相談員 司法書士 森 奈津美

ご相談ください

函館弁護士会による法律相談のお知らせ

函館弁護士会では、せたな町で月1回法律相談所を開設しております。金銭関係や不動産関係、家事関係など法律上の問題でお

困りの方はぜひご相談ください。

なお、相談をご希望の方は、予約制・先着順となっておりますので、事前に函館弁護士会までご連絡ください。(相談無料・予約制)

- 日時 (1月〜3月分)
 - ・1月11日 金
 - ・2月8日 金
 - ・3月8日 金
- 実施時間／13時〜16時
- 相談件数／6件
- 場所／ふれあいプラザ

ご案内します

心の健康相談の実施について

平成30年度北海道八雲保健所精神保健専門相談を実施します。心の健康相談をご希望の方は、ぜひご利用ください。 ※相談は、全て事前の申し

- 込み(実施日の前の週の金曜日まで)が必要となります。
- 日時／1月10日 13時30分〜15時30分
- 場所／今金地域保健支所

ご利用ください

函館裁判所出張手続案内のお知らせ

函館裁判所から職員が出張し住民の皆さんを対象とした出張手続案内を行います。(相談無料・予約制)

- 日時 2月21日 13時〜16時
- 場所／瀬棚総合福祉センター ターヤすらぎ館

- 予約方法 2月14日 18時までに函館地方裁判所事務局総務課長まで電話でお申込みください。

ご利用ください

雇用保険受給手続き受付日程について

北檜山職業相談室で行う短期特例受給資格者(季節労働者)の雇用保険手続きの受け付けは、函館公共職業安定所からの職員配置日のみとなります。

なお、職員配置日以外については、ハローワーク八雲で手続きをお受けします。

職員配置日

- ・1月8日 10時〜16時
- ・1月23日 10時〜16時

※短期特例受給資格者(季節労働者)のみの受付となります。一般被保険者及び高年齢被保険者に係る雇用保険受給手続きの受け付けは行いませんので、ご注意ください。

※暴風雪等の荒天時、地震などの天災発生時は止むを得ず中止させていただきます場合があります。

- ハローワーク八雲 0137-62-2509

ご利用ください

全国一斉生活保護110番を実施します

全国青年司法書士会は、皆様の権利擁護のための活動の一環として、生活保護に関する全国一斉無料相談会を開催いたします。生活保護制度は今年度から3年間に生活扶助基準の引き下げが決定しているなど状況は一層深刻化してきています。そこで多くの不安を抱える生活困窮者や生活保護受給者の声に応えるために相談会を開催いたします。

- 日時 1月27日 10時〜16時

※相談は無料、秘密は厳守します

明けましておめでとうございます。
 本年も皆様にとっても良いお年であります様、心からお祈り申し上げます。
 一括請負葬儀から、一般葬儀、自宅葬儀までお受け致します。
 仏壇、墓石販売します。(事前見積可能)



やすらぎ葬斎

北檜山区北檜山 1-3 ☎84-4111

(有料広告)

「注意ください」

ふるさと納税の詐欺サイトにご注意ください

ふるさと納税の受付を偽装した悪質なサイトが確認されており、せたな町へのふるさと納税は次のサイトからお願いします。

【ふるさと納税サイト】
・せとふる

<https://www.satofull.jp/town-setana-hokkaido/>

ふるさと応援寄附金

※11月1日から11月30日受付分

合計1,487件

17,815千円



戸籍の窓口

(11月1日～11月30日届出)



お誕生おめでとう

- 中井結衣乃ちゃん (彰彦) 豊岡
- 中山楓乃音ちゃん (翔敬) 徳島
- 照井 結心くん (啓介) 本町9区

ご結婚おめでとう

- 森 未澄斗さん 元 浦
- 渡邊 愛華さん 小樽市

おくやみ申し上げます

- 田中 宗明さん (28歳) 北檜山
- 伊藤フサ子さん (85歳) 豊岡
- 大原 欽一さん (85歳) 愛知
- 栢谷ミツヨさん (99歳) 本町5区
- 根符 陽子さん (43歳) 太櫓
- 渡部 春江さん (67歳) 富里
- 吉田きみゑさん (100歳) 豊岡
- 鹿内 啓二さん (86歳) 北島歌
- 本間 文夫さん (68歳) 三本杉
- 平澤 義男さん (83歳) 都
- 藤井 茂夫さん (76歳) 都

ご家族の同意を得た方のみ掲載しています。

人口と世帯

11月末現在 (前月比)		
人口	7,980人	(- 21)
北檜山区	4,651人	(- 14)
大成区	1,488人	(- 4)
瀬棚区	1,841人	(- 3)
男	3,763人	(- 11)
女	4,217人	(- 10)
世帯	4,241世帯	(- 7)

次回予定 移動町長室 Move mayor room

1月15日(火) 瀬棚総合支所

- ◎移動町長室は9:00から12:00までの開設となります。
- ◎当日は区内を巡回して不在のこともありますので、御用の際は事前に予定をお問い合わせください。
- ◎公務の都合上、急に日程を変更する場合がありますのでご理解願います。

戸籍年金係からのお知らせ

平成31年4月から産前産後期間の国民年金保険料が免除となります

- ・ **免除期間**
出産予定日または出産日が属する月の前月から4か月間 (以下「産前産後期間」といいます。) の国民年金保険料が免除されます。なお、多胎妊娠の場合は、出産予定日または出産日が属する月の3か月前から6か月の国民年金保険料が免除されます。
※出産とは、妊娠85日 (4か月) 以上の出産をいいます。
(死産、流産、早産された方を含みます。)
- ・ **産前産後期間の取扱い**
産前産後期間として認められた期間は、保険料を納付したのものとして老齢基礎年金の受給額に反映されます。
- ・ **対象者**
「国民年金第1号被保険者」で出産日が平成31年2月1日以降の方
- ・ **申請方法**
出産予定日の6か月前から届出可能ですので、速やかに届出ください。
・ **申請先** 町民児童課戸籍年金係または各総合支所住民係
・ **申請書** 平成31年4月から町民児童課・各総合支所窓口へ備え付け、受付も4月からとなります
・ **添付書類**
出産前の場合・・・母子健康手帳など
出産後の場合・・・出産日を確認できるので原則不要です
ただし、被保険者と子が別世帯の場合は、出生証明書など出産日及び親子関係を明らかにする書類

平成31年4月から、日本年金機構ホームページから届出用紙をダウンロードできるようになる予定です。また、記入の方法も併せて掲載される予定です。
日本年金機構ホームページ <https://www.nenkin.go.jp/>

国民年金に関するお問い合わせ先 函館年金事務所 ☎ 0138-56-1165

- 本庁⇒町民児童課戸籍年金係 ☎ 0137-84-5111
- 瀬棚総合支所⇒住民係 ☎ 0137-87-3311
- 大成総合支所⇒住民係 ☎ 01398-4-5511

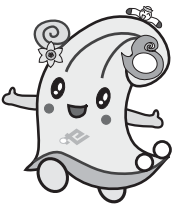

せたな町公式
マスコットキャラクター
セターナちゃん

広報見聞録

よみがえる瀬棚駅
瀬棚駅をジオラマで再現

Koho - kenbunroku



12月8日(土)9日(日)の2日間、せたな町生涯学習センターで「よみがえる瀬棚駅ジオラマお披露目&模型運転会」が開催されました。

初日に行われた出発式では、当時の駅長夫人の安藤フミエさんと、最後の駅員の岡山仁さん、成田教育長の3人がテープカットを行いジオラマのお披露目会がスタートしました。

会場には、瀬棚線の瀬棚駅をよく知る方や、遥々江別市から来られた方もおり、展示されている当時の駅舎で使われていた備品や資料、今回国鉄瀬棚線30年記念会が当時の瀬棚駅付近の風景を再現したジオラマを見て昔を懐かしみ涙ぐむ方もいらっしゃいました。

今回お披露目した展示品やジオラマは、せたな生涯学習センター2階展示室で常時見ることが出来ますので、ぜひお越しください。

編集後記

●瀬棚駅ジオラマお披露目会では撮影の傍ら、当時を知る皆さんの貴重なお話を聞くことが出来ました。駅舎からの建物の位置関係や、見えていた風景などとてもリアルに再現されていて、昔話に花が咲いていたり、会えたのがとても喜ばしいです。▼今年も観光フォトコンテストの入賞作品が決定しました。個人的なことでありますが、私の作品も選ばれました。これを糧に、今後もカメラの腕を磨いていきたいです。【清水】

●新年おめでとうございませう。2018年最後の表紙と裏表紙は、瀬棚駅のジオラマ公開に関する記事を掲載させていただきました。今回のお披露目会の取材は、清水氏にお任せしましたが、生涯学習センターがオープンした日に展示室を拝見させていただいた際に、小学生のころから瀬棚に家を出て、懐かしい思い出がいろいろと出てきました。懐かしい気持ちに思いついた皆さんもぜひ機会がありましたら、展示室にいらしてください。展示室にいらしてください。展示室にいらしてください。

【伊藤】

