



平成30年度せたな町表彰式・「税を考える週間」書道展
 百歳になられる方々へ祝い状と記念品を贈呈しました
 地域社会貢献活動で各事業所に感謝状を贈呈
 国民健康保険加入者のみなさんへ保険者努力支援制度について
 ゴミの落下防止・飛散防止にご協力を！

保健師からの健康アドバイス
 寒い季節に流行する感染症に注意しましょう
 それ行け！協力隊！、Topics、暮らしの情報 ほか



平成30年度せたな町表彰式



※写真上段左から、佐々木副町長、高橋町長、菅原町議会議長
同下段左から、平澤等氏、熊野主税氏、細川稔氏、坂下正治氏、小林浩子氏



※写真左から、馬場喜市氏、高橋町長

11月1日（木）、温泉ホテルきたひやまで平成30年度せたな町表彰式が行われました。
今年8人が表彰され、平澤等氏（町議会議員）、熊野主税氏（町議会議員）、細川稔氏（農業委員会委員）、坂下正治氏（株高橋建設せたな本店専務取締役本店長）、小林浩子氏の5人が出席し、高橋町長から表彰状と記念品が贈呈されました。
また、11月7日（水）本庁応接室で、馬場喜市氏（固定資産評価委員会委員）への表彰式が行われ、表彰状と記念品が贈呈されました。

功労表彰受賞者

固定資産評価審査委員会委員

馬場喜市氏（北檜山区）

平成3年7月13日～平成29年10月17日までの26年3か月間、旧北檜山町並びにせたな町の固定資産評価審査委員会委員としてご尽力されました。

勤続表彰受賞者

せたな町議会議員

平澤 等氏（北檜山区）

せたな町議会議員として15年間勤続されています

せたな町議会議員

熊野主税氏（瀬棚区）

せたな町議会議員として15年間勤続されています

農業委員会委員

細川 稔氏（北檜山区）

せたな町農業委員会委員として15年間勤続されました

善行表彰受賞者

（株）高橋建設せたな本店専務取締役本店長

坂下正治氏（瀬棚区）

産業担い手育成のため、100万円を寄附されました。

小林浩子氏（北檜山区）

スポーツと文化の振興のため、100万円を寄附されました。

中村隆俊氏（東京都）

スポーツと文化の振興のため、100万円を寄附されました。

中村秀夫氏（東京都）

奨学資金貸付のため、100万円を寄附されました。

平成30年度

「税を考える週間」書道展

最優秀賞



北檜山小学校3年
尾野 詩さん

「税を考える週間」(11月11日から17日)に合わせ、小学校児童による書道展が開催され、出展作品187点の中から21点の入賞作品が選ばれました。入賞者は掲載のとおりです。

なお、出展作品については北檜山区は本庁舎、大成区は大成総合支所、瀬棚区は瀬棚総合支所においてそれぞれ11月12日から19日まで展示されました。

佳作

| | | | |
|----------|---------|---------|---------|
| 北檜山小学校3年 | 磯部 心さん | 瀬棚小学校5年 | 日置 梨乃さん |
| 北檜山小学校3年 | 井村 礼さん | 久遠小学校5年 | 松神ほのかさん |
| 北檜山小学校3年 | 清水 日翔さん | 若松小学校6年 | 岡本 蒼さん |
| 北檜山小学校3年 | 鶴見 駿翔さん | 若松小学校6年 | 川尻 真夕さん |
| 瀬棚小学校4年 | 助石 徠樹さん | 瀬棚小学校6年 | 高島 楓鈴さん |
| 北檜山小学校4年 | 山本 葉月さん | 久遠小学校6年 | 辻 歩夢さん |
| 北檜山小学校5年 | 竹内 愛結さん | 瀬棚小学校6年 | 平田 咲輝さん |

優秀賞



北檜山小学校3年
撫養 虹乃羽さん



瀬棚小学校4年
大根田 栞夏さん



北檜山小学校5年
安藤 花音さん



北檜山小学校5年
福沢 凜さん

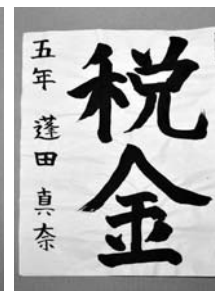

北檜山小学校5年
蓬田 真奈さん

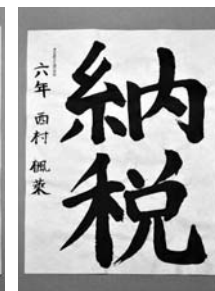

久遠小学校6年
西村 楓菜さん



▲清原ミヤエさん (瀬棚区)



▲廣澤常信さん (瀬棚区)



▲山口きみさん (北檜山区)



▲吉村きよさん (大成区)

百歳になられる方々へ「祝い状」と「記念品」を贈呈しました

先日、せたな町内に住所を有し、今年度で百歳になられる方々へ、内閣総理大臣から贈呈された祝い状と記念品の授与式が行われました。

今年度の該当者は、北檜山区5人、瀬棚区3人、大成区1人の計9人で、町長からお祝い状と記念品が手渡されました。

※ご家族、ご本人の同意を得た方のみ掲載しています。

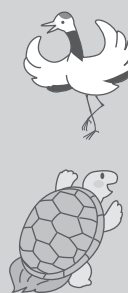

地域社会貢献活動で各事業所に感謝状を贈呈

今年度、せたな町で各事業所から実施していただき、地域社会貢献活動に対し、感謝状を贈呈しました。

実施していただいた地域社会貢献活動は、次のとおりです。

①株式会社伊関組

北海道胆振東部地震の際に避難所への発電機等の提供、新成地区の支障木の撤去

②池田煖房・北部工営共同企業体

瀬棚港内の清掃活動

③菅原・横山経常建設共同企業体

瀬棚港内の環境整備

④松本・戸沼岩崎・田島緑地前川特定建設工事共同企業体

瀬棚港内の環境整備



株式会社伊関組

⑤株式会社高橋建設せたな本店
町道川尻線、栽培センター
通り線の草刈及び、町道馬場山線、寺町通り線の堆積土砂の除去、町道白岩支線の側溝清掃

⑥北海道ロードメンテナンス株式会社

町道白岩線、町道檜山北高線の側溝横断管清掃



写真左から、池田煖房・北部工営共同企業体、松本・戸沼岩崎・田島緑地前川特定建設工事共同企業体、菅原・横山経常建設共同企業体



北海道ロードメンテナンス株式会社



株式会社高橋建設せたな本店

せたな商工会工業部会がボランティア事業を実施

11月4日(日)、せたな商工会工業部会が、瀬棚区にあります、荻野吟子小公園、夕陽が丘公園の観光看板や柵、ベンチなどの施設の維持を目的として、補修や防汚塗料の塗布を実施しました。

このボランティア事業は、平成22年から町内の小中学校や公共施設へ花壇(プランターボックス)の寄贈、平成27年からは、各区持ち回りで観光看板などに防汚塗料の塗布作業を実施しています。



荻野吟子小公園での作業風景



夕陽が丘公園での作業風景

国民健康保険加入者のみなさんへ

○保険者努力支援制度について

国では市町村国保の取り組みを評価し、その評価を点数化して支援金を交付するという「保険者努力支援制度」を創設しました。

主な評価指標は…

- ・特定健康診査受診率
- ・重症化予防や医療費適正化
- ・ジェネリック医薬品の普及促進
- ・国保税の収納率 など



取り組みを頑張っている市町村に国から交付金が交付されます。

特に特定健診受診率や特定保健指導実施率に重点が置かれています。

ぜひ、健診を受けて健康増進・国保財政の安定化につなげましょう。

みなさんが特定健診を受ける

受診率がUP！

病気の早期発見や予防・国からの交付金増

健康増進・国保財政の安定化

図1

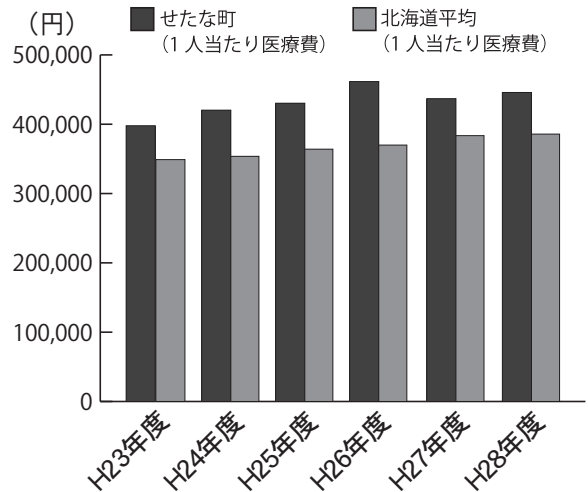

○せたな町の医療費分析

図1は、本町の国保における1人あたり医療費の北海道の平均と比較した表です。各年度、北海道平均を上回っており、平成28年度の医療費は、道内178市町村中19位と高い状況です。

図2は、生活習慣病に関連する患者の割合と1件あたりの医療費です。特に高血圧の患者割合が高い状況となっており、医療費では、入院医療費で脳血管疾患（脳梗塞や脳出血等）が高く、入院外医療費で虚血性心疾患（狭心症・心筋梗塞）が高い状況となっております。

本町の医療費の特徴としては、他町に比べ1件あたりの入院外医療費より入院医療費が高く、重症化してから病院にかかる人が多くいることが考えられます。

図2

| 疾患名 | 患者の割合 | | 1件あたり入院医療費 | | 1件当たり入院外医療費 | |
|--------|----------|----------|------------|----------|-------------|---------|
| | H27.5月診療 | H29.5月診療 | H27年度 | H29年度 | H27年度 | H29年度 |
| 高血圧 | 60.0% | 56.7% | 577,825円 | 606,360円 | 33,644円 | 34,479円 |
| 脂質異常症 | 45.7% | 48.5% | 522,419円 | 545,915円 | 33,734円 | 34,075円 |
| 糖尿病 | 28.3% | 26.5% | 595,716円 | 591,668円 | 43,543円 | 49,523円 |
| 脳血管疾患 | 6.8% | 7.1% | 546,404円 | 769,536円 | 48,687円 | 47,313円 |
| 虚血性心疾患 | 11.6% | 11.6% | 627,657円 | 724,536円 | 43,263円 | 54,927円 |

特定健診で自分の体を知ろう！守ろう！

皆さんが健康で過ごすことが一番重要であり、それが医療費削減にもつながります。

自覚症状がなくても健診を受けて、自分の体をチェックし生活習慣病の発症・重症化予防していくことが大切です。

国保加入者を対象とした特定健診では、**検診機関等で受けた場合7,360円かかる検査項目が、500円で受けることができます。**健診以外にも様々な健康づくり事業を行っておりますので、ぜひご活用ください。

問い合わせ先

町民児童課国保医療係
保健福祉課保健推進係

☎0137-84-5111
☎0137-84-5984

ゴミを衛生センター組合へ直接搬入される方へ ゴミの落下防止・飛散防止にご協力を！

ここ数年、ごみを組合へ運搬する方が増えており運搬中のゴミが道路に落下・飛散する事例が度々報告されています。

落下防止・飛散防止の対策をしていないと、風の強い日は特に飛散しやすく道路上やその周辺にゴミが散乱し、通行の妨げや交通事故の原因となります。

トラック等の荷台にゴミを積み込んだときは、落下・飛散しないように、必ずロープやネットで保護したり、荷台をシートで覆うなど注意して搬入してください。

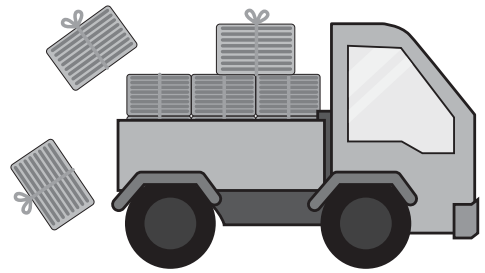

※特に北檜山区兜野地区・共和地区で、運搬中のゴミが道路に落下したり農地に飛散し、周辺住民に迷惑をかける事例が多発しており苦情が寄せられ大変困っています。

問い合わせ先

北部桧山衛生センター組合

☎0137-86-0070



北檜山区（太櫓会場）

各地域で懇談会が開催されました 地域の皆さんと町長が懇談

10月下旬から11月上旬にかけて、町内各地で平成30年度の地区懇談会（瀬棚区は「町長と町内会長との懇談会」）が開催されました。

懇談会では、各町内会から寄せられた要望事項等について町担当者らが回答したほか、出席された皆さんとさまざまな話題で懇談をしました。



瀬棚区



大成区

【平成30年度】

- 10月30日（火） 瀬棚区
- 10月31日（水） 大成区
- 11月 5日（月） 北檜山区（北檜山地区）
- 11月 6日（火） 北檜山区（太櫓地区）
- 11月 7日（水） 北檜山区（丹羽地区）
- 11月 8日（木） 北檜山区（若松地区）

※各地区の懇談会でいただいた要望について、後日回覧文書で配布いたします。

医療法人社団 陵仁会 【診療科目】産科・婦人科 （小児科隣接）

えんどう 桔梗 マタニティクリニック

産科・最新4D超音波・婦人科他（産前・産後の教室も充実）

| | | | | | | | |
|--|----------------|---|---|-----|---|---|----|
| 【診療時間】 | 日(第2・4) | 月 | 火 | 水 | 木 | 金 | 土 |
| 午前(9:00~12:00) | ● | ● | ● | ● | ● | ● | ● |
| 午後(14:30~18:00) <small>受付は17:00まで</small> | 休診 | ● | ● | 手術日 | ● | ● | 休診 |
| 休診 | 日曜(第1・3・5)・祝祭日 | | | | | | |

院長 遠藤 力 医師 新垣 加奈

女性医師 無痛分娩 毎月第1火曜日 無痛分娩教室！

里帰り分娩 4D超音波 12月の日曜診療は、9日と23日になります。

産後ケア入院 各種婦人科検査 ※年末は12月29日(土)午前中のみ診療、年明けは1月4日(金)から診療致します。-至阿蘇駅 榎北高校 石川・赤川・美原 至七飯町-

入院設備完備

初診の方でもPC、携帯、スマートフォンから24時間外来事前受付、分娩希望受付可。
問診票ダウンロード可。予約なしの来院也可。 函館市桔梗5丁目7-15
ホームページ内のメールフォームからのご質問は24時間可。電話問い合わせ可(診療時間内)。(桔梗駅前通り中の沢小学校前) **TEL(0138)47-3001**

(有料広告)

家屋の新築・増築・取り壊しは届出が必要です

●新築・増築をしたとき

新築・増築で家屋が完成しましたら、税務課までご連絡ください。
日程を調整のうえ、家屋の調査に伺います。
入居前に家屋調査をご希望される方は、お早めにご連絡くださいますようお願いいたします。

●取り壊しをしたとき

家屋を取り壊したときは、年内に届け出をしてください。
年内に届け出がない場合、翌年度以降も課税されてしまうことがあります。
※家屋に対する固定資産税は、毎年1月1日現在に存在するものに課税されます。
※取り壊した建物の用途や取り壊し状況により、土地における住宅用地の特例措置が受けられなくなることがあります。

●未登記家屋の所有者を変更したとき

登記されていない家屋の所有者が変更されたときは、年内に届出をしましょう。
年内に届け出がないと、翌年度以降も前の所有者に課税されてしまいますので、忘れないよう届け出をしてください。

問い合わせ先

せたな町税務課 ☎0137-84-5111
瀬棚総合支所 ☎0137-87-3311
大成総合支所 ☎01398-4-5511

国税電子申告・納税システム(e-Tax)をご利用ください

所得税の確定申告でe-Taxをご利用いただくメリット

- 税務署に行かずに自宅から申告できます。
- 源泉徴収票等は、その記載内容を入力して送信することにより、提出または提示を省略することができます。
※法定申告期限から5年間、税務署から書類の提出または提示を求められることがあります。
- 自宅や税理士事務所からe-Taxで提出された還付申告は3週間程度で処理しています。
※1月・2月に提出された場合は、2～3週間程度で処理しています。
- 確定申告期間中は、24時間いつでも利用可能です。

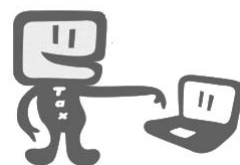

国税庁ホームページの「確定申告書等作成コーナー」からe-Tax

所得税・消費税・贈与税の申告書は、「確定申告書等作成コーナー」を利用して作成できますので、ぜひご利用ください。

画面の案内にしたがって金額等を入力すれば、税額などが自動計算され、申告書等を作成することができます。また、作成した申告書等データをe-Taxで送信することで、税務署に行かずに自宅から申告できます。

いつでもどこでもスマホで申告

平成31年(2019年)1月から、「確定申告書等作成コーナー」では、スマートフォンでも所得税の確定申告書をID・パスワード方式を利用してe-Taxで送信することができるようになります。

さらに、給与所得者(年末調整済み)で、医療費控除またはふるさと納税などの寄附金控除を適用して申告する方は、見やすいスマホ専用画面をご利用いただけるようになります。

問い合わせ先

八雲税務署

☎0137-63-2148

問い合わせ先

せたな町教育委員会社会教育係
☎0137-84-5111



- 助成金額 4,416,000円
 - 事業費 6,782,400円
 - 納入日 平成30年10月23日(火)
 - 事業内容 バスケツトゴール 1組
 - 事業名 せたな町民体育館バスケツトゴール設置事業
- た。独立行政法人日本スポーツ振興センターの平成30年度スポーツ振興くじ助成金(トo助成)を活用して、バスケツトゴールを購入しました。
- ### スポーツ振興くじ助成金事業のご紹介

せたな町地域公共交通

北檜山区「太櫓線」の通常運行について

11月1日から30日まで運行しておりました「太櫓線」予約バスは、12月1日から通常運行となりますのでお知らせいたします。

路線バス（函館バス）や患者輸送バス、スクールバスは従来の運行ダイヤにより運行いたしますので、お間違いのないようご利用ください。

ご不明な点がございましたら、下記までご連絡願います。



問い合わせ先

まちづくり推進課 まちづくり推進係

☎0137-84-5111

「北海道新幹線体験乗車会～日帰りで行く青森の旅～」参加者募集

【開催日・行程・料金】

①「新函館北斗駅」発着

○開催日／平成31年2月16日（土）、3月2日（土）

○行程／行き：新函館北斗駅発（9時31分）→新青森駅着（10時37分）

帰り：新青森駅発（15時31分）→新函館北斗駅着（16時34分）

○料金／大人3,900円、子ども（小学生）1,900円

②「木古内駅」発着

○開催日／平成31年2月23日（土）

○行程／行き：木古内駅発（9時44分）→新青森駅着（10時37分）

帰り：新青森駅発（15時31分）→木古内駅着（16時21分）

○料金／大人2,900円、子ども（小学生）1,400円

※本体験乗車会は青森日帰りです。※新青森駅到着後は自由行動となります。

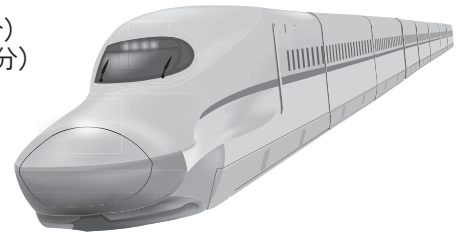

【定員】

各行程100名（合計300名）※応募多数の場合は抽選となります。

※申込先QRコード



【申し込み方法】

官製はがき又はホームページ「北海道新幹線つながるNAVI」内の応募専用フォームでお申込ください。

①「官製はがき」の応募先住所

〒060-8799 札幌市東区北6条東1丁目2-1 札幌市中央郵便局留

「北海道新幹線 体験乗車会」事務局あて

②「応募専用フォーム（パソコン、スマートフォン対応）」

道庁「北海道新幹線つながるNAVI」サイト内

URL <https://hokkaido-shinkansen-navi.jp/jyosyakacontact/>

【申し込み期間】

12月1日（土）～12月19日（水）※12月19日（水）消印有効

申し込みに関する詳細は、ホームページ「北海道新幹線つながるNAVI」もしくは、渡島総合振興局・檜山振興局、せたな町役場庁舎内（各支所）設置のチラシをご覧ください。

問い合わせ先

北海道 総合政策部 交通企画課 交通連携グループ

☎011-231-4111（内線23-814）

※受付時間9：00～17：00（平日開庁日のみ）

広報誌・ホームページに 広告を掲載しませんか？

広報誌（1回）

① 3,500円（縦4.6cm×横 8.8cm）

② 7,000円（縦4.6cm×横17.6cm）

③ 7,000円（縦9.9cm×横 8.8cm）

④ 14,000円（縦9.9cm×横17.6cm）

ホームページ（バナー広告）

1か月 10,000円（動画は不可）

（縦60ピクセル×横150ピクセル）

画像はGIF形式、容量は4KB以内

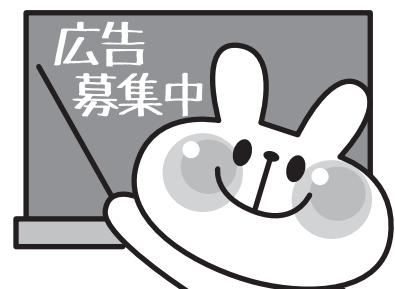

申し込みお問い合わせ先 まちづくり推進課広報統計係 ☎0137-84-5111



地域おこし協力隊

まちづくり推進課

かたやま けんじ 片山 健司

第40回

昨年の10月30日、31日に南極料理人西村淳氏をお迎えし開催した料理教室は大好評でした。

各料理教室終了後に実施しましたアンケートでは、ほとんどの参加者の皆様から来年度同料理人の料理教室を開催した場合、『ぜひ参加したい』とのご回答をお寄せいただき、今年度もせたな町役場をはじめせたな町の農協、漁協、商工会のご理解・ご協力を得て10月29日(月)、30日(火)の両日せたな町民ふれあいプラザの調理実習室で南極料理人の料理教室を開催することが出来ました。

今年度の料理教室では、7月25日に町民ふれあいプラザで開催させていただいた研修会「効率的な冷凍技術」に続き、「冷凍や解凍」をテーマに冷凍食材の調理の専門家とも言える南極料理人西村淳氏のプロの技を料理教室を通して、実際に冷凍食材を使った料理を披露していただき冷凍食材に依存する解凍のヒントや野菜のチョットした冷凍テクニック等についてご伝授いただきました。

今年の料理教室のアンケート回答では、昨年同様ほとんどの参加者の皆様から『料理教室はとても楽しく、来年も是非開催して欲しい』との暖かい応援のご意見をいただきました。

また、2日間の料理教室では、せたな町の2つ農協にご協力いただき、今年収穫した4種類の新米で利き米投票や新米プレゼンの催しを同時に開催し、参加者の皆様に喜んでいただくことが出来ました。

2日間行われた利き米の投票結果は、A 20票、B 5票、C 7票、D 13票でした。注目のそれぞれの銘柄は、A:ふっくりんこ、B:きたくりん、C:ななつぼし、D:ゆめぴりかだったことをこの場を借りて発表いたします。

写真は、今年の料理教室で調理を楽しむ参加者の皆様の風景です。



地域おこし協力隊 片山 健司 (特産品開発、磨き上げ、販路開拓支援担当)

問 まちづくり推進課商工労働観光係

■ 0137-84-5111 (内線1236)

法テラス 八雲通信

消滅時効について

法テラス 八雲法律事務所

弁護士 坪井 清隆

◆どんな制度? 時効とは、一定期間行使されなかつた権利は、消滅してしまふという制度です。消滅した権利は、もう一度行使することは出来ません。消滅した権利は、消滅した時点で、もう一度行使することは出来ません。消滅した権利は、消滅した時点で、もう一度行使することは出来ません。

◆借金は何年で消滅するの? 借金は原則として10年で消滅する。ただし、借主が借入した日から10年を超えても返済しない場合は、借主が返済しない限りは消滅しない。

◆中絶もなくなる5年たったらどうすればいいの? 中絶は、時効を受ける権利が、中絶した日から5年を超えても行使しない限りは消滅しない。

◆債権の消滅時効は? 債権の消滅時効は、原則として10年である。ただし、債権者が債権行使を怠った場合は、消滅時効が短縮される。

◆5年たつたからといって、消滅時効が成立するとは? 5年たつたからといって、消滅時効が成立するとは、必ずしも消滅時効が成立するとは限らない。

◆5年たつたからといって、消滅時効が成立するとは? 5年たつたからといって、消滅時効が成立するとは、必ずしも消滅時効が成立するとは限らない。

◆5年たつたからといって、消滅時効が成立するとは? 5年たつたからといって、消滅時効が成立するとは、必ずしも消滅時効が成立するとは限らない。

◆債権の消滅時効は? 債権の消滅時効は、原則として10年である。ただし、債権者が債権行使を怠った場合は、消滅時効が短縮される。

◆中絶もなくなる5年たったらどうすればいいの? 中絶は、時効を受ける権利が、中絶した日から5年を超えても行使しない限りは消滅しない。

◆債権の消滅時効は? 債権の消滅時効は、原則として10年である。ただし、債権者が債権行使を怠った場合は、消滅時効が短縮される。

◆5年たつたからといって、消滅時効が成立するとは? 5年たつたからといって、消滅時効が成立するとは、必ずしも消滅時効が成立するとは限らない。

◆5年たつたからといって、消滅時効が成立するとは? 5年たつたからといって、消滅時効が成立するとは、必ずしも消滅時効が成立するとは限らない。

◆5年たつたからといって、消滅時効が成立するとは? 5年たつたからといって、消滅時効が成立するとは、必ずしも消滅時効が成立するとは限らない。

保健師からの健康アドバイス

寒い季節に流行する感染症に注意しましょう インフルエンザ・ノロウイルスについて



いよいよ寒い季節が到来しました。

この時期になると毎年流行するのがインフルエンザやノロウイルスなどの感染症です。予防（うつらない）と拡大防止（うつさない）のために、今一度ポイントをおさらいしましょう。

【インフルエンザ】

例年11月頃から徐々に患者が増え始め、1月頃に流行のピークを迎えます。

咳やくしゃみで飛び散ったウイルスを吸い込んだり、手についたウイルスが目や鼻、口から侵入することで感染します。感染してから発症するまでの期間は24〜48時間程度です。

☆今すぐできるインフルエンザ対策

- ① 外出後、調理の前後、食事前など、石けんを使いこまめに手を洗う。
- ② 室内は少なくとも40%以上の湿度を保つ。喉の乾燥防止にはマスクも有効。
- ③ 十分な休養とバランスのとれた食事に気をつける。
- ④ 咳エチケットを励行する。

☆咳エチケットのポイント
はSOS!

S そむける

咳やくしゃみをする時には、人にむかってせずに顔をそらしましょう。

O おさえる

咳やくしゃみをする時には、ティッシュなどで口、鼻をおさえましょう。

S すぐに捨てる

咳やくしゃみをした時に使ったティッシュなどはすぐに捨てましょう。

（とっさに口や鼻をおさえて咳やくしゃみをした時には、すぐに手を洗いましょう）

※加えて、咳やくしゃみが出ている間は積極的にマスクを着用しましょう。

☆予防接種も忘れずに

インフルエンザの予防や重症化を防ぐためには予防接種が有効です。

予防接種の効果は、接種後2週間〜約5ヶ月間と続くとされています。流行に備えるためには、遅くとも12月中に接種することをおすすめします。（予防接種については、10月11日の回覧文書をご覧ください）

※インフルエンザ予防接種

の接種後は、1週間あけると他の予防接種を打つことができます。



今月の担当
長谷川 久恵です



【ノロウイルス】

汚染された二枚貝や汚染された食事の摂取、汚物によって汚染された場所に触れた手指などを介して、口からウイルスが侵入することで感染します。

感染してから発症するまでの期間は24〜48時間で、最初に吐き気・嘔吐が起こり、その後、腹痛、下痢、頭痛や筋肉痛などの全身症状が続きます。半分くらいの患者で発熱もみられません。

感染力が非常に強く、ごく少量のウイルスでも感染につながるので、重症化しやすいお子さんや高齢者の方は特に注意が必要です。

☆家庭でできるノロウイルス対策は、感染対策のポイントは手洗いと汚物の処理となります。また、ノロウイルスにはアルコールの消毒薬が効かないので注意が必要です。

汚物や便で汚れた衣類や食器などの消毒には、家庭用の塩素系漂白剤を薄めたものを使ってください。ただし、塩素系の漂白剤を使うと衣類などは色落ちしてしまふ場合があります。そのような時は、85℃で1分以上加熱すること、ノロウイルスを退治することができません。熱湯での消毒を行う場合は、1分以上温度が保たれているように注意が必要です。

☆ペットボトルを利用して簡単に消毒液を作ることができます。

家庭用の塩素系漂白剤は原液の濃度が5〜6%のもので多く、それを元に消毒液を作る場合の漂白剤と水の量は以下のとおりです。

作った消毒液は冷暗所で保存すれば、約6ヶ月間塩素濃度を保つことができます。(誤飲には十分注意しましょう)

○トイレの便座、洗濯、食器や調理器具、おもちゃなどには0.02%の濃度の消毒液を

| | 5% 原液の場合 | 6% 原液の場合 |
|--------------|-----------------|-------------------|
| 500ml ペットボトル | キャップ0.5杯弱 (2ml) | キャップ0.5杯弱 (1.7ml) |
| 1.5l ペットボトル | キャップ1杯強 (6ml) | キャップ1杯 (5ml) |
| 2l ペットボトル | キャップ1.5杯強 (8ml) | キャップ1.5杯 (7ml) |

【例】500ml ペットボトル半分か、1.5l ペットボトルのキャップ半分か、2l ペットボトルのキャップ1杯強か、2l ペットボトルのキャップ1.5杯強に水を加えよく振り混ぜると完成。



○汚物（嘔吐物・便）の直接処理には0.1%の濃度の消毒液を

| | 5% 原液の場合 | 6% 原液の場合 |
|--------------|----------------|---------------|
| 500ml ペットボトル | キャップ2杯 (10ml) | キャップ2杯弱 (9ml) |
| 1.5l ペットボトル | キャップ6杯 (30ml) | キャップ5杯 (25ml) |
| 2l ペットボトル | キャップ8杯強 (40ml) | キャップ7杯 (35ml) |

予防と適切な対応で、感染症に負けずに寒い季節を乗り切りましょう。



特定健診伝言板

1、2月に実施します各種健診のお知らせです

今年度最後の各種検診となりますので、この機会にぜひ受けてください。

<総合健診：特定健診、胃・肺・大腸・前立腺がん検診、肝炎ウイルス検査、エキノコックス症検査、血中ピロリ菌検査>

1月25日（金）瀬棚保健センター

2月2日（土）せたな町民健康センター

2月3日（日）せたな町民健康センター

申込締切 1月11日（金）

<乳がん・子宮がん検診バスツアー>

2月22日（金）札幌がん検診センター

申込締切 1月11日（金）

※乳がん・子宮がん検診の無料クーポンが届いている方も受診できます。



【ちゅんすけから一言】

風邪やインフルエンザが流行る季節になりました。

今回記載している予防対策の「どれかをやる」のではなく「すべてやる」ことで、かからない！うつらない！広がらない！状況になります。

毎年流行るインフルエンザです。早めの対策をして、ご自分の体を守りましょう。健診を受けて自分の体を知ること、自分の体を守ることにあります。ぜひ健診も受けてくださいね。

健診申込・健康相談などは
各保健師まで

- せたな町健康センター
- 瀬棚総合支所
- 大成総合支所

- ☎ 0137 - 84 - 5984
- ☎ 0137 - 87 - 3311
- ☎ 01398 - 4 - 5511

文化の秋真っ盛り！「せたな町民文化祭」が各区で開催 11月3日(土)~18日(日)



大成会場（芸能発表の部）



北檜山会場（作品展示の部）



瀬棚会場（作品展示の部）



瀬棚会場（芸能発表の部）

11月3日(土)から、11月18日(日)にかけて、北檜山区、大成区、瀬棚区の各会場で、毎年恒例の町民文化祭「作品展示の部」と「芸能発表の部」が開催されました。（主催：同実行委員会）

「作品展示の部」にはさまざまなサークルや個人のほか、各学校の生徒などが作成した芸術作品が並び、展示期間中は各種体験や実演コーナーも設置され、来場者の皆さんは見るだけではなく、自ら体験しながら芸術と触れ合っていました。「芸能発表の部」では訪れた多くのお客さんを前に伝統芸能、舞踊、詩吟など日々の練習の成果を精一杯披露し、会場からは大きな拍手と歓声が上がっていました。

身近な食材で最高の料理を「南極料理人の料理教室」 10月29日(月) 30日(火)

10月29日(月)、30日(火)、せたな町民ふれあいプラザにおいて「南極料理人の料理教室」が行われました。これは、町の特産品や郷土料理開発へつなげるため、海上保安庁在職中に調理担当として2回、南極観測隊に参加し「南極料理人」として講演や料理講習会で活躍されている西村淳氏を招いて町が主催したものです。

29日(月)に行われた料理教室には25人が参加。あえて先立ったレクチャーを行わず、調理をしながらその方法を教える西村氏のスタイルで進行され、せたなの食材をふんだんに使った「鮭のオイル焼き」「ドライカレー」「フレンチトースト」の作り方を学びました。身近な食材でとても美味しい料理が完成し、実食した参加者は大満足の様子でした。翌30日(火)には、町内各農協、漁協の女性部から20人が参加して料理教室が行われました。（利き米投票の結果は9ページ「それ行け！協力隊！」に掲載しています。）



町民芸術鑑賞事業「伊奈かっぺいトークショー」 11月9日(金)



11月9日(金)、町民ふれあいプラザにおいて「ふるさと津軽伊奈かっぺい2018トークショー in せたな」が開催されました。

これは、せたな町民芸術鑑賞事業実行委員会が主催し、今回が初めての開催となる町民芸術鑑賞事業として、東北地方を中心に幅広いタレント・創作活動を展開する伊奈かっぺいさんを招いて行われたもので、当日は会場に約340人の来場者が訪れ、大盛況の中での開催となりました。

ショーでは、伊奈かっぺいさんの体験談を交えたユーモア溢れるトークで、会場は大いに盛り上がりました。

また、トークショーの前には、地元在住歌手の道高むつ子さんと彩川さくらさんによるステージも行われ、会場を歌で盛り上げました。

11月11日(日) カラオケに舞踊や詩吟の交流も！「シニア生きがいカラオケ交流会」



大賞を受賞した道高克子さん



11月11日(日)、せたな町民ふれあいプラザを会場に「シニアカラオケ交流会Nせたな2018」が開催されました。

この交流会は、高齢者の生きがいと健康づくりのための福祉活動として同実行委員会(会長 本間誠一)が行っているもので、今年で4回目の開催となります。

当日は町内から「シニアカラオケの部」に32人、スペシャル企画の「ジュニア・シニアふれあい芸能交流の部」には8組が出場。会場には300人以上の観客が集まり、出場者へ盛んに歓声や拍手が送られ、会場は大いに盛り上がりました。

審査の結果、道高克子さん(瀬棚区)がシニアカラオケの部大賞に輝きました。

10月7日(日) 認定こども園で「トドック」と一緒にダンス！



10月25日(木)、認定こども園きたひやまで、コープさっぽろ「いっしょにトドックダンスプロジェクト」が行われました。これはコープさっぽろが地域イベントとして、道の駅・公園・幼稚園・小学校など、全市町村を訪問し、地域の皆さんといっしょに「トドックダンス」を楽しんで、たくさんの笑顔を咲かせようと取り組んでいるものです。

今回は、認定こども園きたひやまを会場に開催され、コープさっぽろのキャラクター「トドック」とセターナちゃんも登場して、子ども達は一緒にダンスを楽しみました。最後は、みんなでトドックと記念撮影を行いました。

10月28日(日) 北渡島檜山4町連携事業「ファイターズ野球教室」



10月28日(日)、町民体育館を会場に「せたなスポーツアカデミーファイターズ教室」が開催されました。

これは、子ども達の体力向上やスポーツ活動の活性化を目的に北渡島檜山4町(せたな町・今金町・長万部町・八雲町)地域連携推進協議会が主催したものです。

この日は、朝から雨が降り室内での開催となりましたが、元プロ野球選手の村田和哉さん・須永英輝さんを講師に迎え、参加した70人の小中学生はバッティングや守備など全力でプレーすることや、元気に楽しくプレーすることの大切さを教わりました。

優良運転者表彰候補者の自己申告について (無事故15年で、かつ無違反5年以上の方)

◎表彰を受ける資格を有する方

- ①せたな地区交通安全協会に加入している会員の方。
- ②函館方面・北海道交通安全協会から優良運転者として表彰を受けたことのない方
- ③平成15年12月31日以前に免許証を取得され、運転経験が満15年以上の方と、平成16年1月1日～平成30年12月31日までの15年間無事故の方で（無事故15年以上の方も有資格者です）なおかつ、平成26年1月1日～30年12月31日までの満5年間無違反の方（無違反5年以上の方も有資格者です）

※③の無事故・無違反の2つの資格がそろった方が候補者として申告できます。

◎申告先等

免許証と印鑑を持参の上、せたな地区交通安全協会連合会（せたな警察署内）へお越しください。

期日／平成31年1月18日まで（土・日・祝日、12月29日から1月3日は除く）

※15年表彰を授与され、無事故無違反20年表彰・30年表彰に該当すると思われる方または、30年表彰を授与され交通栄誉章を希望される方は、下記まで申告をしてください。

■問い合わせ先■ せたな地区交通安全協会連合会 ■ 0137-84-6110（せたな警察署内）



人材開発センター 12月実施事業のご案内

| 住民講座受講のご案内 | 日程 | 時間 | 定員 | 受講料 | 申込締切 |
|------------|------------|-------------|-----|-----------------|-----------|
| フラダンス教室 | 12/5、12/19 | 13:00～15:00 | 20名 | 各2,000円 | 各実施日の前日まで |
| 機動職業訓練のご案内 | 日程 | 時間 | 定員 | 受講料 | 申込締切 |
| 型枠施工科 | 1/8～3/22 | 9:10～15:50 | 20名 | テキスト代 2,000円 | 12/20 |

【機動職業訓練への応募方法】

ハローワークえさしに入学願書の応募書類を提出してください。

【対象者】

公共職業安定所に求職申し込みを行っている方。

※平成29年度に機動訓練を受講された方は、本年度受講できません。

※過去に受講歴があり、その時受けた訓練と同じ科目の場合は、再受講できない場合があります。

問い合わせ先 一般社団法人 檜山地域人材開発センター運営協会 ■ 0139-52-0160

コリドー交流情報館
～行ってみよう！となりまち～

長万部町

宝くじ文化公演「ゼブラ」

長万部公演チケット販売中！

■日時／12月15日（土）開演18時30分（開場18時）
■会場／長万部町学習文化センター文化ホール
■料金／【前売】一般2,000円、高校生以下500円【当日】一般2,500円、高校生以下800円※全指定席 未就学児の入場はご遠慮下さい。この公演の入場料は、宝くじの助成により特別料金になっています。■チケット取扱所／長万部町教育委員会事務局01377・2・2748、長万部町学習文化センター01377・2・5757 長万部町教育委員会事務局社会教育係01377・2・2748

八雲町

八雲町営スキー場 12月23日オープン！（予定）

八雲町営スキー場は、初心者から上級者まで楽しめる3つのコースがあり、2人乗りフトや休憩施設も完備。また、就学前の幼児がリフトに同乗する場合、幼児の料金が無料で大変お得です。※積雪状況により、オープン日が順延することがあります。■お得な券／【11回券・3時間】大人1,230円、中学生以下720円【1日】大人1,850円、中学生以下1,020円【1回】大人1,200円、中学生以下700円【シーズン券】60歳以上15,420円、大人1,851円、中学生以下1,028円【八雲町高齢者スポーツ施設共通利用券】65歳以上10,800円■場所／八雲町春日767 八雲町総合体育館0137・62・2141

八雲町熊石地域

熊石海洋深層水の分水中！

海洋深層水の分水は、熊石漁港内の熊石海洋深層水総合交流施設で行い、ポリタンクやペットボトルなどへの小口分水と車両に積載された大型タンクへの大口分水の2種類の分水施設があります。なお、冬期間（12月～3月）については、小口販売機の営業が平日のみとなります。■町外利用者／【小口分水】一般用（20ℓ）100円、業務用（1ℓ）610円【大口分水】一般用（1ℓ）610円、業務用（1ℓ）610円

冬季の漁船操業に注意

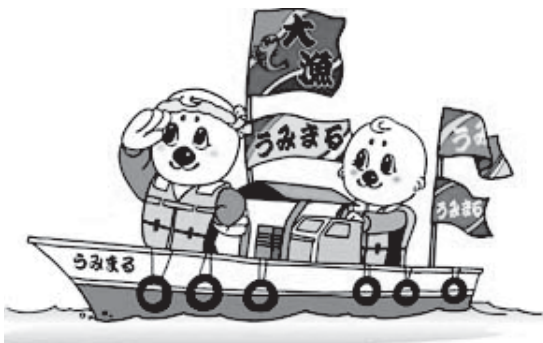

冬季における漁船の操業では、不注意による人身事故や天候の急変による海難、暖房器具による火災の発生などが增多することが予想されます。

漁業者の方々は次のことに注意して、安全な操業を行いましょよう。

- 作業時には、揚網機にカップ等の着衣が巻き込まれることがないように、袖口を締め付け、また、ロープの中に足を入れないよう注意しましょう。
- 海中転落した場合、ライフジャケットを適切に着用していれば、救助される可能性が格段に高まります。大切な命を守るため、ライフジャケットを適切に常時着用しましょう。
- 暖房器具の近くに燃えやすいものは置かないようにしましょう。
- 海上では天候が急変する可能性があるため、最新の気象情報入手し、天候の悪化が予想されるときは、操業を早めに切り上げるなど、無理のない操業を心がけましょう。

海のもしもは「118番」まで

☎ 瀬棚海上保安署 ☎ 0137-87-2634

ふれあい市場

冬期特別開催のご案内



今年度の「ふれあい市場」(主催:同運営協議会)は、5月～10月までの期間で計23回の開催。その間、せたな町の旬な山の幸・海の幸を生産者が直接消費者へ販売し、多くのお客さんと賑わいました。

ふれあい市場は今後、特別開催として12月から1月1回の開催を予定しております。

■特別開催予定(月1回)

- ・師走場所 / 12月15日(土)
- ・初場所 / 1月19日(土)
- ・如月場所 / 2月16日(土)
- ・弥生場所 / 3月16日(土)



平成30年度ふれあい市場の様子

☎ まちづくり推進課商工労働観光係

☎ 0137-84-5111

国民宿舎あわび山荘では、宿泊はもちろん、日帰り入浴も行っております。貝取溜溪谷の雄大な風景を楽しめる露天風呂や併設のサウナで温まると、身も心もリフレッシュさせませんか。■場所 / 大成区貝取溜38番地 ■入浴料 / 大人400円、中人140円、小人70円、幼児無料 ■日帰り入浴営業時間 / 9時～20時 ☎ 国民宿舎あわび山荘 ☎ 0139984・4・55222

せたな町大成区「あわび山荘」で日帰り入浴も!

弱アルカリ性温泉で、冷感性、神経痛、火傷などに効能があります。美肌効果のある成分も含まれているそうです。■場所 / 瀬棚区本町(旧国鉄瀬棚駅跡地) ■営業時間 / 10時から21時まで ※毎月第1・3月曜日定休 ■入浴料 / 大人400円、中人140円、小人70円 ☎ やすらぎ館 ☎ 0137・87・3841

公営温泉浴場「やすらぎ館」

露天風呂、サウナ、全身浴、ジェットバスなどを備えた本格的スパ・ホテル。レストランでは地場産品を使ったお料理も堪能できます。そのほか送迎付の各種宴会プランをご用意しておりますので、用途に合わせてご相談ください。■宿泊料 / 1泊2食1人様7992円から(入湯税別送) 朝・夕2食付 ☎ 温泉ホテルきたひやま ☎ 0137・84・4120

せたな町北檜山区 忘新年会・宴会プランは「温泉ホテルきたひやま」

スキーシーズン到来!ピリカスキー場が12月22日、いよいよオープンする予定です。リフト券料金 / 「1日券」大人3400円、小人・シニア2500円 ※ほかにも回数・ナイター・シーズン券あり。■営業時間等 / 12月22、23、29、30日(9時～21時営業) 12月24、28、31日(9時～16時営業) 1月2～6日、13日及び火木土曜日(9時～21時営業) 1月その他の日は(9時～16時営業) ☎ クアアプラザピリカ ☎ 0137・83・7111

今金町 ピリカスキー場 12月22日オープン! (予定)

☎ 熊石海洋深層水総合交流施設 ☎ 0139984・2300

暮らしの情報



忘れないで納期限

- **固定資産税** 第4期
- **国民健康保険税** 第5期

納期限は **11月30日金** です
忘れずに納めましょう

- **町・道民税** 第4期
- **国民健康保険税** 第6期

納期限は **12月25日火** です
忘れずに納めましょう

ご相談ください

司法書士による無料相談のお知らせ

相続・贈与・売買・会社設立・債務整理・成年後見など心配ごとについてご相談ください。(相談無料・予約制)

- 日時 12月5日 10時～12時
 - 予約締切 12月3日 18時※先着4名まで
 - 場所／大成町民センター
 - 担当相談員 司法書士 森 奈津美
- ☎ 役場総務課総務係
0137・84・5111

ご相談ください

函館弁護士会による法律相談のお知らせ

函館弁護士会では、せたな町で月1回法律相談所を開設しております。
金銭関係や不動産関係、家事関係など法律上の問題でお

困りの方はぜひご相談ください。

なお、相談をご希望の方は、予約制・先着順となっておりますので、事前に函館弁護士会までご連絡ください。(相談無料・予約制)

- 日時 (12月～2月分)
・ 12月14日 金
・ 1月11日 金
・ 2月8日 金
 - 実施時間／13時～16時
 - 相談件数／6件
 - 場所／ふれあいプラザ
- ☎ 函館弁護士会
0138・41・0232

ご案内します

心の健康相談の実施について

平成30年度北海道八雲保健所精神保健専門相談を実施します。心の健康相談をご希望の方は、ぜひご利用ください。
※相談は、全て事前の申し

込み(実施日の前の週の金曜日まで)が必要となります。

- 日時／12月13日 13時30分～15時30分

☎ 八雲保健所保健係
0137・63・2168

北檜山職業相談室で行う短期特例受給資格者(季節労働者)の雇用保険手続きの受け付けは、函館公共職業安定所からの職員配置日のみとなります。

なお、職員配置日以外については、ハローワーク八雲で手続きをお受けします。

- 職員配置日
・ 12月19日 10時～16時
・ 1月8日 10時～16時
・ 1月23日 10時～16時

※短期特例受給資格者(季節労働者)のみの受付となります。一般被保険者及び高齢被保険者に係る雇用保険受給手続きの受け付けは行いませんので、ご注意ください。

※暴風雪等の荒天時、地震などの天災発生時は止むを得ず中止させていただきます。

ご利用ください

雇用保険受給手続き受付日程について

なお、職員配置日以外については、ハローワーク八雲で手続きをお受けします。

- 職員配置日
・ 12月19日 10時～16時
・ 1月8日 10時～16時
・ 1月23日 10時～16時
- ※短期特例受給資格者(季節労働者)のみの受付となります。一般被保険者及び高齢被保険者に係る雇用保険受給手続きの受け付けは行いませんので、ご注意ください。
- ※暴風雪等の荒天時、地震などの天災発生時は止むを得ず中止させていただきます。

【お問い合わせ先】

- 旧瀬棚町、旧北檜山町の管轄 八雲簡易裁判所 函館家庭裁判所八雲出張所
☎ 0137・62・2494
- 旧大成町の管轄 江差簡易裁判所 函館家庭裁判所江差支部
☎ 0139・52・0174
- 本庁 函館簡易裁判所
☎ 0138・38・2340
- 函館家庭裁判所
☎ 0138・38・2350

ります。

☎ ハローワーク八雲
0137・62・2509

ご案内します

電話でも調停手続案内
平日毎日裁判所で受付

お隣との土地の境界などのもめごと、落雪などによる塀や家の壁の損傷についての弁償、お金の貸し借り、売買代金の支払などの民事上の紛争や夫婦間、相続人間の紛争について、裁判官と調停委員が当事者の間に入って話し合いで柔軟に解決する手続が調停です。電話でも手続の御案内をいたしますので、是非御利用ください。

ふるさと応援寄附金

※10月1日から10月31日受付分

合計786件

9,770千円



善意に感謝します

●社会福祉のために

(社会福祉基金へ)

金100万円

・中村 秀夫 様

(東京都豊島区南大塚)

戸籍の窓口

(10月1日～10月31日届出)



お誕生おめでとう

- 矢部 ^{ここみ}心深ちゃん (周作) 北檜山
- 犬塚 ^{すばる}昂くん (良明) 栄
- 福田 ^{かいと}楓衣斗くん (尚也) 北檜山
- 濱谷 ^{ひなた}日咲ちゃん (忠佑) 北檜山
- 下田 ^{そいちろう}壮一郎くん (一詞) 豊岡

おくやみ申し上げます

- 井原 久雄さん (83歳) 北檜山
- 逢見 正司さん (91歳) 北檜山
- 西野 キクさん (94歳) 丹羽
- 西井キクエさん (94歳) 共和
- 林 八重子さん (89歳) 本町3区
- 池田 静子さん (79歳) 本町4区
- 池田 欣也さん (82歳) 本町4区
- 佐藤 萬吉さん (88歳) 上浦
- 磯野 静江さん (81歳) 都
- 中野ツネ子さん (79歳) 上浦
- 小林 榮三さん (84歳) 都

ご家族の同意を得た方のみ掲載しています。

人口と世帯

10月末現在 (前月比)

| | | |
|------|---------|--------|
| 人口 | 8,001人 | (- 11) |
| 北檜山区 | 4,665人 | (0) |
| 大成区 | 1,492人 | (- 5) |
| 瀬棚区 | 1,844人 | (- 6) |
| 男 | 3,774人 | (- 5) |
| 女 | 4,227人 | (- 6) |
| 世帯 | 4,248世帯 | (- 3) |

次回予定 移動町長室 Move mayor room

12月4日(火) 大成総合支所

- ◎移動町長室は9:00から開設し、終了時刻は午後以降の町長のスケジュールで流動的となります。
- ◎当日は区内を巡回して不在のこともありますので、御用の際は事前に予定をお問い合わせください。
- ◎公務の都合上、急に日程を変更する場合がありますのでご理解願います。

戸籍年金係からのお知らせ

付加保険料を納付しませんか

・基礎年金に上乘せ

老齢基礎年金の年金額は779,300円(平成30年度の満額)ですが、老後に受ける老齢基礎年金をより高いものにしたと考えている方のために、付加年金制度があります。これは毎月の国民年金保険料(16,340円)に付加保険料を上乗せして納めることで、上乘せの付加年金を受け取ることができる仕組みです。

・付加年金制度に加入できる人

付加年金に加入することができるのは、国民年金の第1号被保険者または任意加入被保険者の方(65歳以上の方を除く)です。ただし、保険料納付の免除・猶予を受けている方や国民年金基金に加入している方は加入できません。20才から60才までの間なら好きなときに加入することができ、生涯上乘せされます。

・付加年金の額は?

付加保険料の額は1ヶ月400円で、付加年金の額は「200円×付加保険料納付月数」です。つまり保険料400円に対して年金額200円ですから、受給開始から2年間で付加保険料相当分の年金を受け取ることができます。

<例>付加保険料を10年間納めた場合

〔付加保険料の納付総額〕
400円×10年(120月) = 48,000円
↓
〔1年間で受け取る付加年金額〕
200円×10年(120月) = 24,000円
更に3年間受け取ると・・・
24,000円×3年(36月) = 72,000円
※付加年金は生涯上乘せされます

国民年金に関するお問い合わせ先 函館年金事務所 ☎ 0138-56-1165

- 本庁⇒町民児童課戸籍年金係 ☎ 0137-84-5111
- 瀬棚総合支所⇒住民係 ☎ 0137-87-3311
- 大成総合支所⇒住民係 ☎ 01398-4-5511

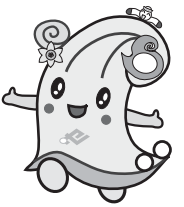

せたな町公式
マスコットキャラクター
セターナちゃん

広報見聞録

国の重要無形民俗文化財
松前神楽をせたな町でお披露目

Koho - kenbunroku



10月27日(土)、瀬棚町民センターで平成30年度第16回松前神楽小樽ブロック保存会による、国重要無形民俗文化財指定記念「松前神楽合同公演」が開催されました。
公演では、松前神楽小樽ブロックに所属する松前神楽瀬棚保存会を始め各保存会の皆様が、「幣帛舞」、「福田舞」、「鈴上舞」、「二羽散米舞」、「千歳舞」、「翁舞」、「三番舞」、「注連払舞」、「獅子舞」など様々な神楽をお披露目し、会場に集まったたくさんの方々を魅了しました。

編集後記

●この時期といえばスポーツの秋、読書の秋など、「〇〇の秋」が並びますが、先月号の「食欲の秋」から、今月は「芸術の秋」の町民文化祭芸能発表の部の大成会場と瀬棚会場へ。全ての演目は紹介できませぬが、各区が誇る伝統芸能や日頃から取り組まれていることなど、皆さんが練習の成果を発揮してステージに立つ姿は、とてもカッコ良かったです。皆さんはどんな「〇〇の秋」をお過ごしでしょうか。(清水)

●今回の広報取材のメインは、表紙と裏表紙で取り上げさせていただいた松前神楽の公演でした。普段観ることができない神楽に、様々な種類があることを知り勉強になりました。また、子どもから大人まで、日々の練習の成果を発揮している姿に感動しました。▼日ごとに寒さが厳しくなってきました。保健師からの健康アドバイスなどおりインフルエンザなどに気を付けながら、寒い冬の取材を頑張っていこうと思います。【伊藤】

広報せたなの電子書籍はこちらから。
www.hokkaido-ebooks.jp

Hokkaido ebooks

北海道内のすべてがそろった電子書籍「ポータルサイト」(ホッカイドウ イーブックス)



広報せたなは電子書籍としてもご覧いただけます。
Hokkaidoebooksのサイトへアクセスし、インターネット、スマートフォンでご覧ください。